



GESPP Q&A



Overview:

If you want to know more regarding the following, please refer to the documents below found [here](#), otherwise click on the links in the banner at the bottom.

The operation of the Plan – GESPP Plan guide

Timetable

Selling or Transferring your shares

Transferring within the Shell Group

Leaving Shell

Divestments

SPA - Share Plan Account

Please note: For populations other than US persons and those in the US, the shares attributable to the discount are known as "bonus shares".



General Tax

Where can I find high level tax information for each country?

Basic details of the tax implications in all countries where the Plan is offered is available in the Country Fact Sheet [here](#). Should you wish to determine your personal tax position with regards to GESPP you will need to contact an independent tax adviser.

Will there be a tax liability on the “bonus shares” – the amount that the company contributes to the Plan. (This is the 15% discount on the lower of the share price at the beginning and after the end of the plan year.)

- Depending on the tax rules in operation in your country, there may be a tax liability due on the bonus shares.

Will taxes be withheld and how does that work?

- a) If you are still on the same payroll from where your last GESPP contribution in the Plan Year was deducted, you will receive the total (i.e. gross) number of shares and any income tax liability on the bonus shares will generally be deducted via payroll. This will normally be in February but may vary in certain countries
- OR
- b) If you are no longer on the same payroll from where your last GESPP contribution in the Plan Year was deducted, or if country payroll processes require different treatment, we will deduct enough shares to cover the withholding liability before delivering the remaining (or “net”) shares to your account. You will be notified if this is the case.

Further details can be found in your Transaction statement in your EquatePlus account.

In both the above cases you will see an entry on your payslip of the taxable value of the bonus shares and tax due, and appropriate taxes will be processed and paid over to the authorities. Normally this will be in February following the end of the Plan year.

What is the process if there is no withholding of taxes in my country?

If the company is not legally required to make a deduction from your share plan income, but taxes are due on this, it will be your responsibility to ensure that you declare this on your tax return and that you pay any taxes that are due.

I have been in more than one country during the Plan Year how does that affect my tax?

You may have tax to pay for more than one country depending on the rules in place in the countries that you have worked in throughout the life of your GESPP participation. If you have

contributed to GESPP in more than one country during the Plan year, it is possible that you may have to report your GESPP income in your tax return(s) in more than one country. You should consult your tax return preparer or a personal tax adviser to confirm what information you need to provide on your tax return in each location.

Will I have to pay taxes when I sell my shares?

If Capital Gains taxes are due at sale, these will not be withheld and it will be your own responsibility to ensure that this payment is made as part of your tax return process.

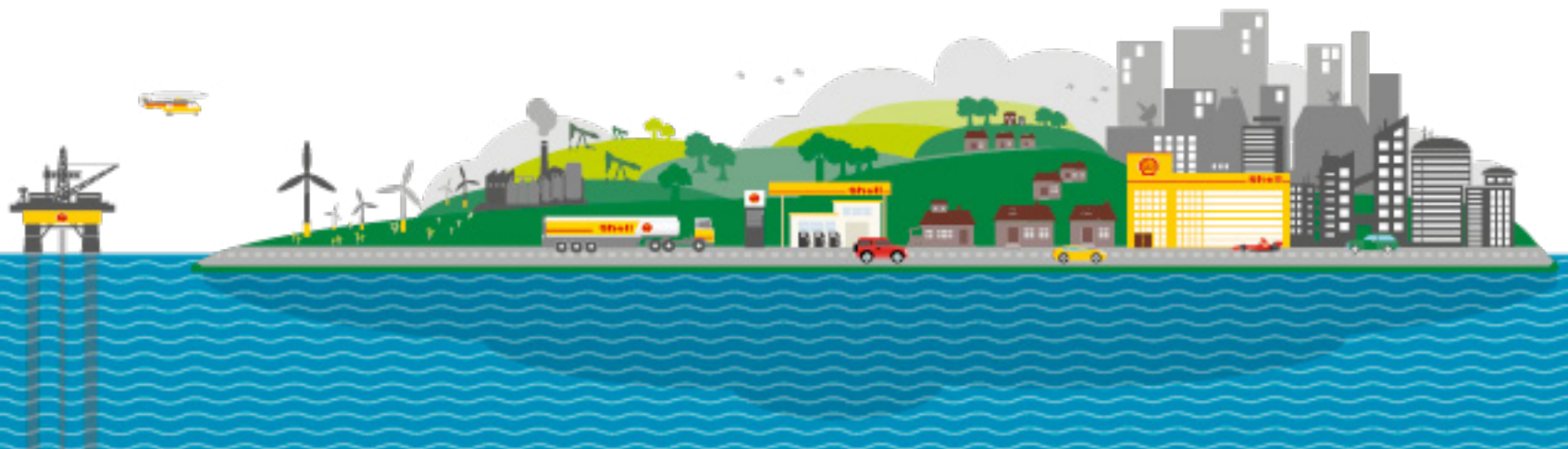

General Tax

How and when do my taxes get paid to the tax authorities?

Where Shell has a withholding obligation:

If your shares have been delivered to you "gross", your local payroll will calculate and make a deduction of applicable taxes due on the bonus shares. This will occur in your normal monthly salary, generally in February (but this may vary in certain countries), and be shown on your payslip. Payroll will determine at what rate taxes should be deducted in accordance with usual practice.

If your shares have been delivered to you "net" the proceeds from the shares deducted will be used to generate the funds to settle any withholding requirement through the last payroll.

In both the above cases you will see an entry on your payslip of the taxable value of the bonus shares and tax due, and appropriate taxes will be processed and paid over to the authorities. Normally this will be in February following the end of the Plan year.

Where Shell has no withholding obligation:

In other cases where taxes are due but there is no withholding requirement you are responsible for declaring and settling any tax that may be due in accordance with local rules.

I am on a long-term expatriate (IBAS assignment), will I be tax equalised or tax protected on any tax liability arising from my participation in GESPP?

- For IBAS assignees, income and gains arising from GESPP will be tax protected but there will be no tax protection if your eligible taxable income in the host country is less than €5000. You will not be tax equalised on GESPP. Please refer to the [International Mobility pages](#) for further information.

I currently live in country X, I will soon be transferring to country Y. What advice can you give me about the tax implications of continuing with my contributions?

- Shell does not provide individual tax advice. Tax information can be found in the Country Fact Sheet [here](#), but you may in addition wish to consult an independent tax adviser.

Do I need to report my Shell shares to the local revenue office or authorities?

- Shell does not provide individual tax advice. In certain locations there may be a requirement to comply with local reporting requirements regarding holding of shares. Some high level information is available regarding **Foreign Asset Reporting** for certain countries, please [click here](#).

What is the Foreign Account Tax Compliance Act (FATCA) and why am I being requested to self-certify my tax status for the US?

FATCA is US tax legislation designed to help the IRS track US nationals taxable liabilities held overseas. The UK has signed an agreement with the US to

implement FATCA which requires Foreign Financial Institutions (FFIs), including Computershare, to obtain information about individuals who may be considered a US person. As a result Computershare are required to contact all participants who are new to any affected share plan or service, regardless of their nationality or profile and request self certification of their US tax status.

In all cases participants will be contacted up to three times either as a new person or as an existing person who has yet to certify. For Shell the Global Share Purchase Plan and the Share Plan Account (SPA) is caught by this legislation.

Computershare are legally obliged to pass the information to HMRC, and will also have to report to HMRC where participants have not responded to the self-certification request. Please [click here](#) to access further information and FAQs on this subject.



Shareholder questions

As a shareholder, where can I find information on Shell?

A range of useful information for shareholders is to be found on the Investor site of Shell: <http://www.shell.com/investors.html>

Where can I find out more information about dividends on Shell shares?

Go to: <http://www.shell.com/investors/dividend-information.html>

Will I receive shareholder communications?

Yes, you will be notified when shareholder materials are available. Annual Reports and other financial information are available on line at: <http://www.shell.com/investors/dividend-information.html>



China

In what currency will my contributions be deducted?

- The deductions will be taken from your salary in RMB and will be converted into Euro in the month of deduction(s).
- The combined Euro funds will be used at the end of the Plan year to buy the shares (which are denominated in Euro) or, if you request to return the funds prior to purchase, the Euro value will be reconverted into RMB and delivered to your bank account via the company bank account monitored by SAFE.
- The exchange rate between RMB and Euro may fluctuate (up or down). This exchange rate fluctuation is for your own account and may affect any gain (or loss) you may make.

Where will my shares be delivered?

- Shares purchased whilst working in China for all or part of the Plan year will be delivered into your Share Plan Account (SPA). This account will comply with the requirements of SAFE such that sales proceeds from shares sold can only be remitted to the company SAFE regulated bank account. You are not permitted to transfer your shares out of your SPA. Shares are purchased annually and delivered in January.

What will I receive, in the form of cash or shares if I decide to leave Shell in the Plan Year?

- Chinese Nationals and locally hired foreigners, if employed by Shell at delivery date, will receive shares. Shares will be delivered to your SPA (Share Plan Account) which meets trade control requirements and aligns with the fund transfer route regulated by SAFE. If participants leave Shell before delivery date, they can withdraw their funds immediately which will be converted back to RMB and delivered as cash. However, if the employee leaves the money in the fund until the end of the Plan year, any contributions will be delivered in cash (RMB) including the value of bonus shares (minus Individual Income Tax [IIT]).

Will I receive dividends in cash or shares?

- Any dividends awarded relating to your shares will be reinvested and used to purchase additional shares which may grow in value. These additional shares will be allocated to your SPA and the same trade controls will apply as per SAFE when the shares are sold.

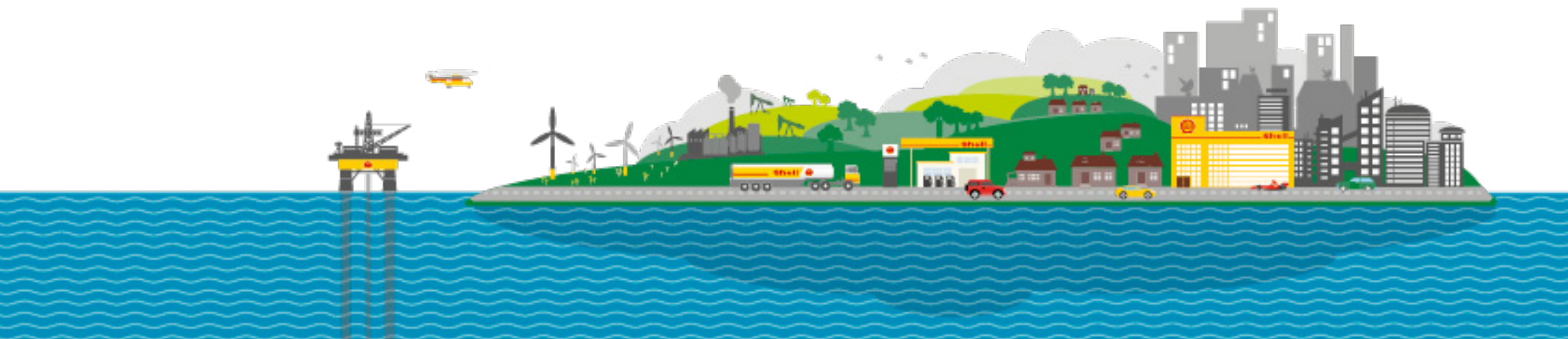

China

Will the taxes be withheld or will I have to arrange payment myself?

- If you are employed in China at delivery our payroll will deduct any necessary withholding at an appropriate time following the purchase.

Where payroll cannot withhold the taxes for you, the Plan Administrator will deduct enough shares to cover the withholding liability before delivering the “net” shares to your account. These funds will be sent to the relevant payroll who will forward on to the respective tax authority.

- Your Individual Income Tax (IIT) associated with the company contribution will likely be deducted in February/March and specific information regarding how your IIT will be paid will be detailed in an email that will be sent to you by Computershare around the time of the share purchase. Shell China companies will declare and pay this tax to the local tax authority with no action needed from you. Any obligation related to Capital Gains Tax (CGT) however, will be your responsibility.

What happens when I decide to sell my shares from my Share Plan Account (SPA)?

- You can sell your shares in the SPA at any time. Computershare will remit sales proceeds to Shell China’s company account in EUR. Funds will be reconciled and then the bank will exchange into RMB and transfer the funds to your individual bank account which must be held in China. At the time of sale, you must provide accurate Chinese bank details including your bank CNAP code (China National Advanced Payment System), your bank account number, contact number and email address, otherwise we will not be able to remit your sales proceeds. You cannot ask Computershare to remit the sales proceeds directly into your own bank account. For more information for Chinese Nationals and Locally Hired Foreigners please refer to HR Online page [here](#) Chinese Nationals and Locally Hired Foreigners.

What information should I provide when I sell the shares?

It is important to remember that, following introduction of EU legislation (Markets in Financial Instruments Directive 2 (MiFID II)), you will be required to provide additional personal details in order for you to be able to sell your shares. It is best to provide this information as soon as you can, so as to avoid delays in future if and when you decide to sell your shares. Please look [here](#) for further information.

As part of the online selling process at Computershare you will need to provide your account name, account number, bank name, bank code CNAP (please check with your bank, it’s normally in 12 digits) and your contact information including contact number and email address.

What charges will I incur when I sell my shares?

- The fees for selling shares from your SPA are detailed in the Terms and Conditions available in the library section of your EquatePlus account.

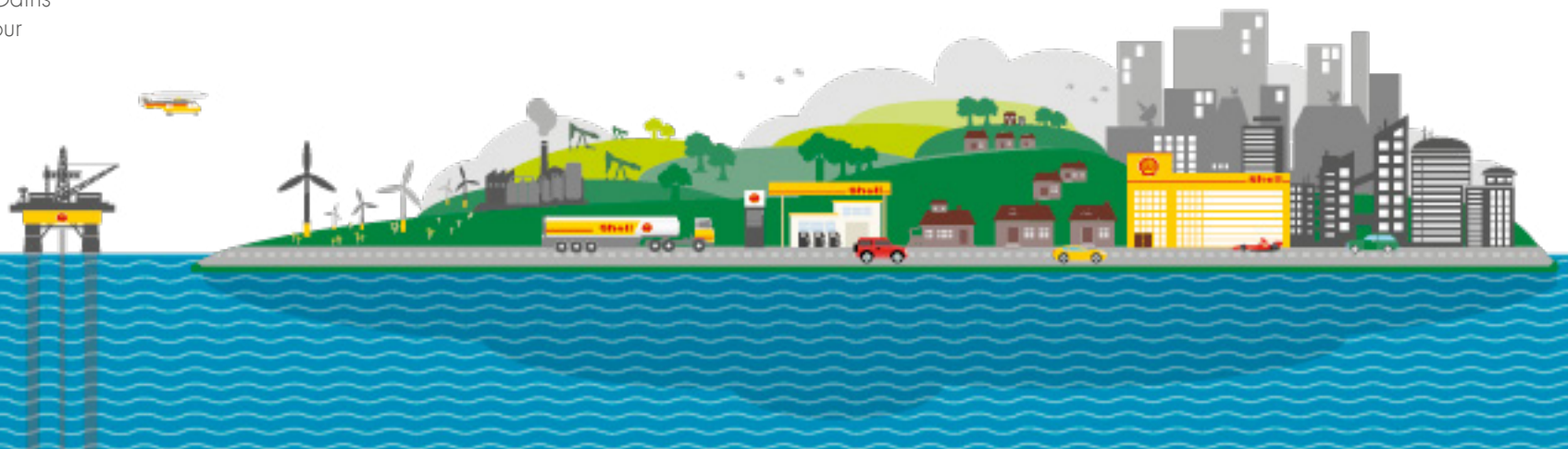

India

What are the India Country Restrictions?

If you join GESPP and contribute in India, you will be required to comply with the provisions set by FEMA, and the restrictions that will apply as follows below:

- As the shares issued under the Plans are foreign, the following restrictions apply to any participant who is a 'Person Resident in India' (1) (as defined by section 2(v) of the Foreign Exchange Management Act, 1999) at the time of initial remittance for purchasing the shares, at the time of sale of vested shares bought by such remittances or any dividends declared on such vested shares, or at the time of refunds:
- Any proceeds from the sale of shares issued to any participant must be repatriated to India no later than 90 days from the date of the sale.

- Any dividends declared on shares issued to any participant must be repatriated to India as soon as possible after receipt.
- The repatriation of such proceeds from sale of shares, dividends or refunds must be made by the participant to his/her Indian salary account (2).
- For further information on the restrictions, please read the following document at the link [here](#).

In what currency will my contributions be deducted?

- The deductions made from your salary in INR will be converted monthly into Euro.
- Those Euro funds will be used at the end of the Plan year to buy the shares (which are denominated in Euro)
- The exchange rate between INR and the Euro may fluctuate (up or down). This exchange rate fluctuation is for your own account and may affect any gain (or loss) you may make.

Will there be a tax liability on the “bonus shares” – the amount that the company contributes to the Plan. (This is the 15% discount on the lower of the share price at the beginning and end of the Cycle.)

Yes, there will be a tax liability due on the company contribution.

Will the taxes be withheld or will I have to arrange payment myself?

- The taxable value of the shares provided by GESPP is the:
Fair market value (determined by a Category I Indian merchant bank) multiplied by the gross shares (delivered from the Plan) minus the contributions saved from the participant.
- Generally, any withholding taxes which are due will be deducted by payroll later in the year following the purchase. This is likely to be from your Feb or March salary.

- Where payroll cannot withhold the taxes for you, the Plan Administrator will deduct enough shares to cover the taxes due. These funds will be sent by the Plan Administrator to the relevant payroll who will forward on to the respective tax authority.
- Please note that since the perquisite income would get added to your salary in Feb / Mar payroll, if your total tax liability in Feb / Mar goes beyond INR 10 Million, an additional surcharge of 10% on the entire tax would be applicable and the same would be recovered from Feb / Mar Payroll.

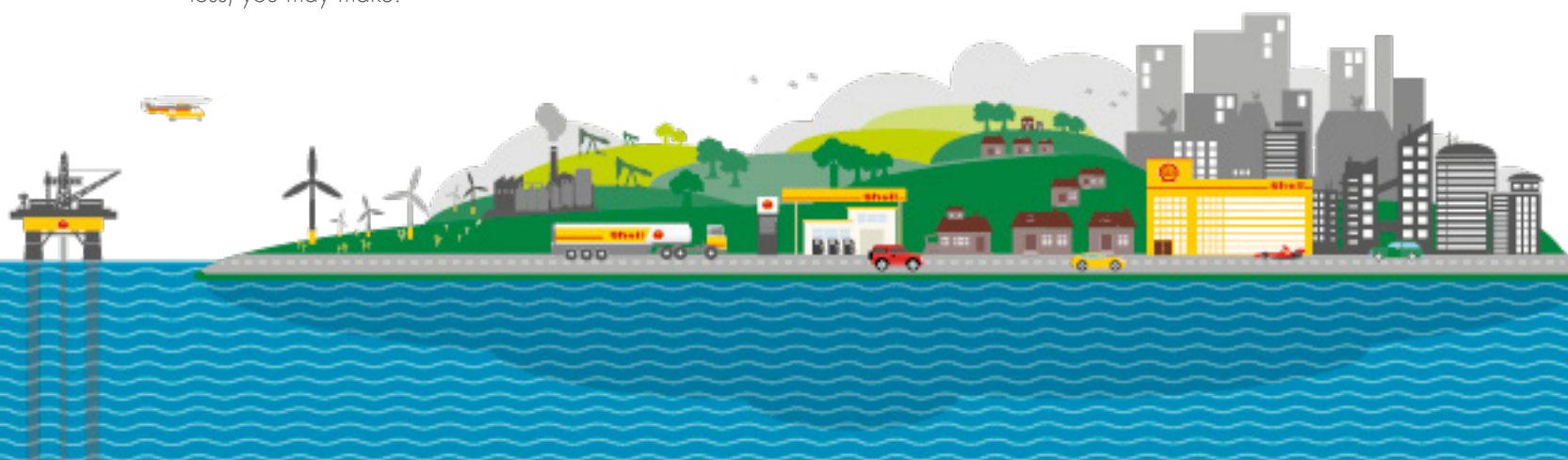

India

Where will my shares be delivered?

- Shares purchased whilst working in India for all or part of the Plan year will be delivered into your SPA (Share Plan Account) at EquatePlus. Shares are purchased annually and delivered in January into your SPA account.

Will I receive dividends in cash or shares?

- Any dividends awarded relating to your shares while you were working in India will be remitted in cash to the bank account held in your EquatePlus account. You are required to follow the [India Country Restrictions](#) at all times

What happens when I leave Shell India?

- When you cease to be an employee of Shell India Markets Private Limited or Hazira Port Private Limited or Shell Energy India Private Limited or BG Exploration Production India Limited and Shell Energy Marketing and Trading India Private Limited and, as a result, you might not be required to hold an Indian Salary account, then you must ensure that while you are a "Person resident in India", the proceeds from the sale of shares, dividends and refunds are repatriated back to an Indian Bank account. It will be your responsibility to ensure you abide by the FEMA regulations.

What happens when I decide to sell my shares from my SPA?

It is important to remember that, following introduction of new EU legislation (Markets in Financial Instruments Directive 2 (MiFID II)), you will be required to provide additional personal details in order for you to be able to sell your shares. It is best to provide this information as soon as you can, so as to avoid delays in future if and when you decide to sell your shares. Please look [here](#) for further information.

You can sell your shares from the SPA at any time (subject to relevant dealing restrictions that may be applicable) via your EquatePlus account.

- Computershare will remit sales proceeds to your personal bank account as registered in your EquatePlus account.
- At the time of sale, you must provide accurate details on your Indian bank account number, SWIFT code, contact number and email address in your personal details in your EquatePlus account, otherwise Computershare will not be able to remit your sales proceeds. Please read the [here](#) to further understand and to comply with the restriction document.



India

What charges will I incur when I sell my shares?

- The fees for selling shares from the SPA are detailed in the Terms and Conditions available in the library section of your EquatePlus account. The sale of shares is likely to be a taxable event. Taxes will not be withheld from the sale of shares and it will be your responsibility to determine your personal tax position and discuss it with an independent tax advisor.

What do I need to do if I want my money back before the shares are purchased?

- Refunds of contributions are permitted only in exceptional cases of financial hardship or when leaving Shell. You can request a Refund via helpchat or by phone through your EquatePlus account. Any request for a refund must be made on or before 15 October. If you want a refund of your contributions that have been made during the Plan year where you have participated from India your funds will be converted back to INR from EUR and remitted to your nominated bank account in your Computershare

account. Please read [here](#) to further understand and to comply with the restriction document.

- NOTE: All contributions will be converted and paid to your account in INR if you have contributed in India and require the refund when in India. If you request to return the funds, the Euro value will be reconverted into INR based on the exchange rate at that point of time and delivered to your bank account. The exchange rate between INR and the Euro may fluctuate (up or down) and hence you could end up receiving more or less in INR value than you had originally contributed.

What should I consider from a taxation perspective?

Income Tax:

- You will not be taxed on the purchase of shares but the bonus shares (15% discount offered by company) are subject to tax. Any withholding taxes which are due will generally be deducted by payroll later in the year following the purchase. This is likely to be from Feb or March salary. These funds will be sent by payroll to the respective tax authority. Where payroll cannot withhold the taxes, Computershare will sell enough shares to cover the taxes due.
- You are liable to declare and pay the tax associated with any dividends received for your shares and submit to the local tax authority.

Capital Gains Tax (CGT):

- If / when you sell the shares, you are liable to declare and pay the tax associated with any gain and submit to the local tax authority. Please note that these shares are foreign and there might be a difference in tax treatment compared to the Indian Shares of companies listed in the Indian Stock Exchange. Please note it will be your responsibility to determine your personal tax position and comply with the applicable tax laws.

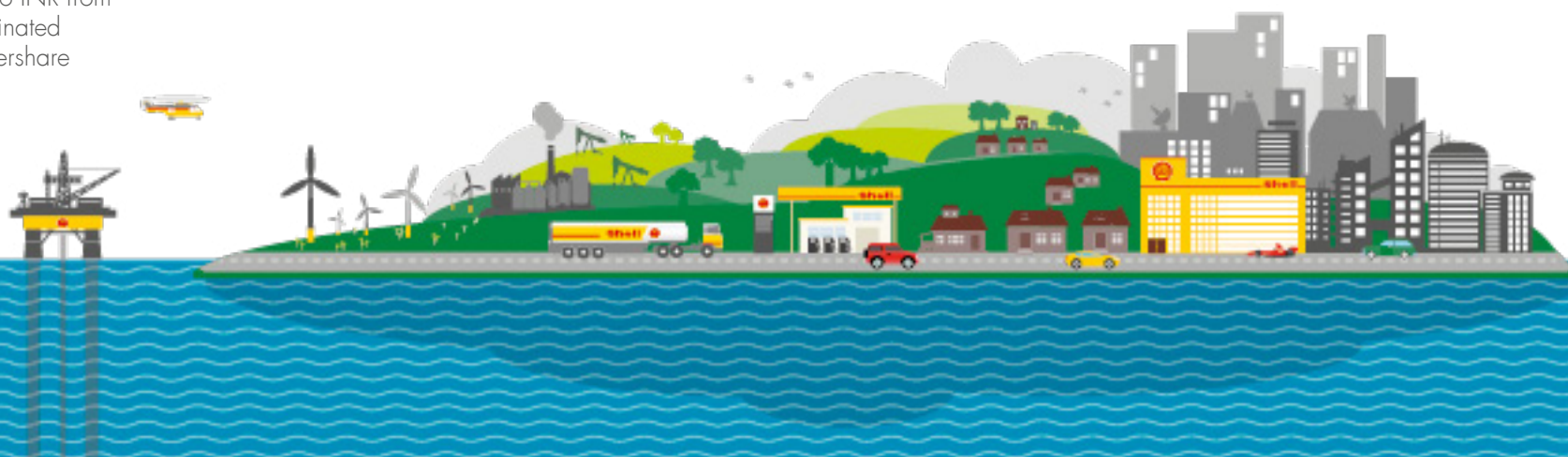

India

What are the other important things I need to consider before investing?

Foreign exchange implications:

- The deductions made from your salary will be converted monthly into Euro.
- Those Euro funds will be used at the end of the Plan year to buy the shares (which are denominated in Euro) or, if you request to return the funds, the Euro value will be reconverted into INR and delivered to your bank account.
- The exchange rate between INR and the Euro may fluctuate (up or down). This exchange rate fluctuation is for your own account and may affect any gain (or loss) that you may make.

Share Price fluctuations

- Participation is subject always to the rules of the Plan. Share prices can go down as well as up and, if you are unsure whether or not to participate, you should seek independent financial advice.

Participant's Responsibility and Liability

- You are advised that Shell plc. and any of its subsidiaries does not accept any responsibility in respect of any obligations you are subject to under FEMA or any other applicable law, including any requirement to repatriate sale and dividend proceeds to India. You are responsible for complying with all the provisions of any applicable Indian Law and understanding that failure to do so could result in penalty. The information contained in this invitation is general information only and should not be taken as investment advice. If you are in any doubt as to whether to enroll in the Plan you should consult with your own investment advisor licensed to give investment advice in their jurisdiction. If and when you receive any shares in Shell plc as a result of enrolling in the Plan it is your responsibility to ensure that you sell those shares in compliance with all applicable laws.

What happens when I transfer from one country to another during the Plan Year?

- During any given Plan Year, if you contribute to GESPP in India you will be required to send all share proceeds (refunds, dividends and sale of shares) back to your primary Indian bank account (where Shell your salary) in rupees. This will include any contributions you have made to GESPP through any other country where you are eligible to participate.
- This requirement is invoked because GESPP transfers participant contributions outside of India and the regulations state that the cash must be repatriated when the shares or contributions are cashed in. It also means that dividends from the shares purchased in the Plan are not re-invested and must be paid in cash.

- It will be your responsibility to abide by the [India Country Restrictions](#)
- Further information about what happens if you transfer countries can be found in the Transferring Countries guide [here](#).

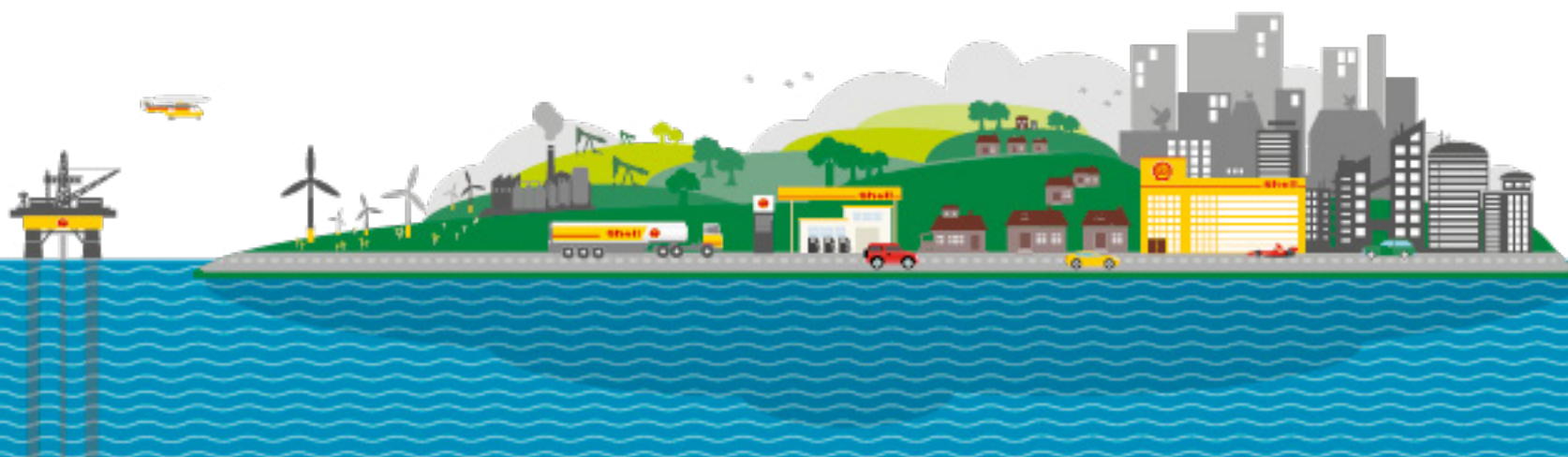

Pakistan

What are the Pakistan Country Restrictions?

- If you join GESPP and contribute in Pakistan, you will be required to comply with the provisions required by the State Bank of Pakistan as follows below:
 - Any proceeds from the sale of shares issued to any participant must be repatriated to Pakistan
 - Any dividends declared on shares issued to any participant must be repatriated to Pakistan after receipt.
- The repatriation of such proceeds from sale of shares, dividends or refunds must be made by the participant to a Pakistan bank account
- For further information on the restrictions, please read the following document at the link [here](#).

Where will my shares be delivered?

- Shares purchased whilst working in Pakistan for all or part of the Plan year will be delivered into your SPA (Share Plan Account) at EquatePlus.
- Shares are purchased annually and delivered in January into your SPA account.

Will I receive dividends in cash or shares?

- Any dividends awarded relating to your shares in your SPA will be remitted in cash to the bank account held in your EquatePlus account. You are required to follow the [Pakistan Country Restrictions](#) at all times

What happens when I decide to sell my shares from my SPA?

- Computershare will remit sales proceeds to your personal bank in Pakistan account as registered in your EquatePlus account.
- At the time of sale, you must provide accurate details on your Pakistan bank account number, SWIFT code, contact number and email address in your personal details in your EquatePlus account, otherwise Computershare will not be able to remit your sales proceeds.

Whose responsibility is it that I should comply with the applicable law?

- You are advised that Shell plc. and any of its subsidiaries does not accept any responsibility in respect of any obligations you are subject to under from the State Bank of Pakistan or any other applicable law, including any requirement to repatriate sale and dividend proceeds to Pakistan.
- You are responsible for complying with all the provisions of any applicable Pakistan Law and understanding that failure to do so could result in penalty. It is your responsibility to ensure that you sell those shares in compliance with all applicable laws.

What happens when I transfer from one country to another during the Plan Year?

- During any given Plan Year, if you contribute to GESPP in Pakistan you will be required to send all share proceeds (refunds, dividends and sale of shares) back to your Pakistan bank account in rupees. This will include any contributions you have made to GESPP

through any other country where you are eligible to participate.

- During any given Plan Year, as soon you contribute to GESPP in Pakistan, your entire contributions for the Plan Year will be delivered to the Pakistan Share Plan Account immediately after the end of the Plan Year.
- Further information about what happens if you transfer countries; please read the information [here](#).

Poland

What is the Poland Information Memorandum?

- This document contains information relating to the offer of shares in GESPP in Poland.

Where can I find the Poland Information Memorandum?

- This document can be found [here](#).

What is the Poland written consent form?

- In order to participate in GESPP in Poland you will be required to complete a written consent form before deductions from your net salary to the Plan can be made.
- You can obtain this form via a link on the enrolment screen in EquatePlus.
- You will be asked to complete the consent form and send the signed copy via email to HR Operations on the day you have made your online enrolment in GESPP.
- Please note that if you fail to complete this step, your participation in the Plan will be terminated.

Do I have to complete the consent form if I make a change to my contributions?

- No. The original consent form includes ongoing consent for payroll to implement changes to contributions that you may request.

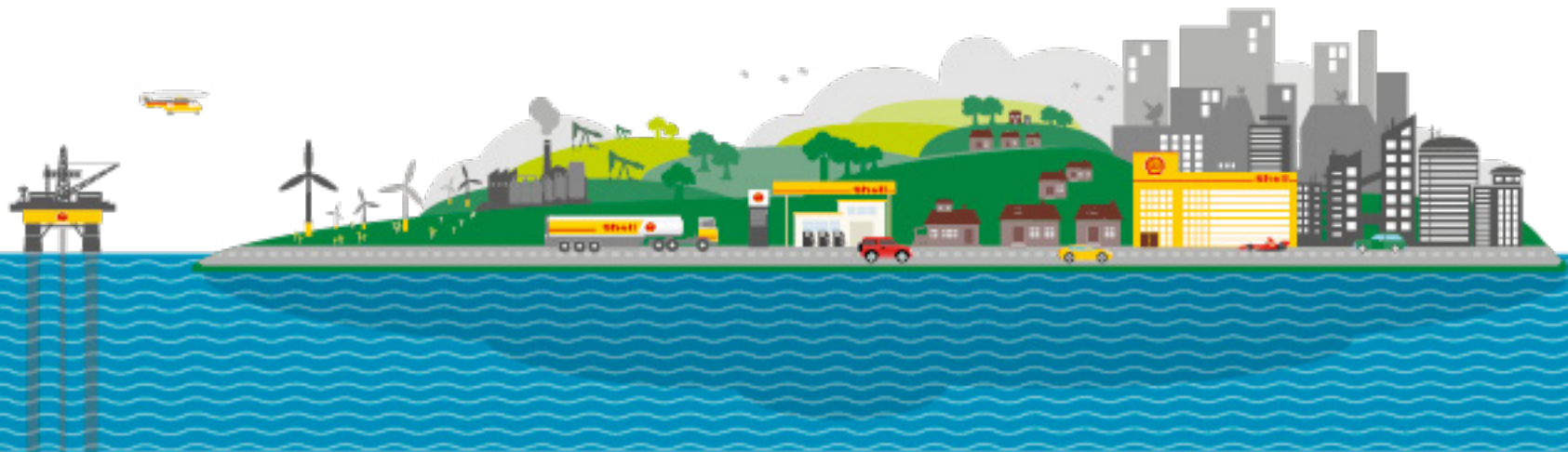

US

I have questions concerning the Plan going forward. Where should I go for answers?

Copies of all the documents relating to the Plan including the Plan Rules and the US Prospectus can be found in [HR Online](#).

Will my monthly contribution amount be deducted from my bonus?

No, contributions for GESPP are only taken from the first (or only) two regular paychecks you receive in a month. Contributions to GESPP cannot be made from your bonus paycheck.

What happens if I elect a monthly contribution amount that is larger than my available net salary?

If you elect a monthly contribution amount which exceeds your net pay, we will only deduct an amount equal to your net pay. For example, if you request a monthly deduction of USD 2,000 but your net pay is USD 400 per pay period, then two deductions of USD 400 will be taken from the first two regular paychecks of that month.

Please review your contributions before submitting changes on the EquatePlus website to ensure that you do not exceed or utilise all of your net pay for your GESPP contributions.

How does the Automated Scaleback work?

US Payroll and Computershare will work together to ensure your contributions do not exceed the annual limit for the plan year. Refer to the [Country Fact Sheet](#) for the current limit.

While my contributions are held by Computershare, will that be counted as a foreign financial account and require me to file a FBAR report with the IRS?

According to the IRS, each United States person must file a Report of Foreign Bank and Financial Accounts (FBAR) under the Bank Secrecy Act, if they own or have authority over a foreign financial account. You may be subject to this requirement and have to submit an FBAR yearly to the Internal Revenue Service, if

1. You have a financial interest in, or signature authority (or other authority that is comparable to signature authority) over one or more accounts in a foreign country
and
2. The aggregate value of all of your foreign financial accounts exceeds \$10,000 at any time during the calendar year. You can find additional information available at <https://www.irs.gov/businesses/comparison-of-form-8938-and-fbar-requirements> You may also want to consult your personal accountant or tax adviser.

Can I have my shares delivered to my personal brokerage account that is with a company other than Fidelity?

If you are a US participant, you will have your shares delivered to your Fidelity account. After shares have been delivered you may transfer them to your personal brokerage account. Currently there are no charges associated with this type of transfer.

How do the taxes get paid to the tax authorities?

Payment of taxes is made via the payroll process in the US, as well as most other countries. This is in order to comply with the tax rules of the respective country. This often also applies even if you have left Shell employment in that country.

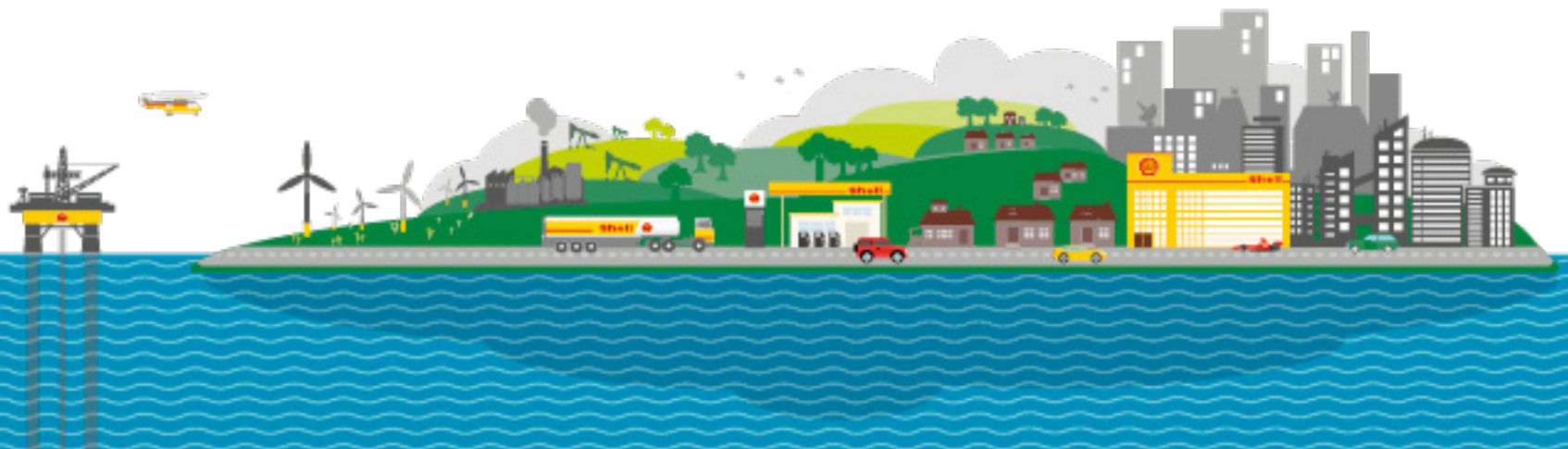

US

Will the taxes be withheld or will I have to arrange payment myself?

For those on US payroll and working in the US at the time of the purchase, US income tax withholding and US social tax withholding will generally apply to the taxable compensation amount.

For those on US payroll and working in a non-US host country at the time of the purchase, US social tax withholding will apply to the taxable compensation amount.

US income tax withholding will also apply to the taxable compensation amount, but only if the non-US host country does not impose a mandatory income tax withholding requirement on such amount.

If the non-US host country imposes a mandatory income tax requirement, the host country income tax withholding will apply and will be deducted from your net pay on your host payroll, where possible.

You may have reporting liabilities for more than one country depending on the rules in place in the countries that you have worked in throughout the life of your GESPP participation. If the company is not legally required to withhold taxes from your income, but taxes are due because of the purchase, you will have to make this payment as part of the tax return process. US and/or host country income and social taxes on your GESPP income are your own liability, however tax protection rules may apply.

Capital Gains taxes due at sale will not be withheld and it will be your own responsibility to ensure that this payment is made.

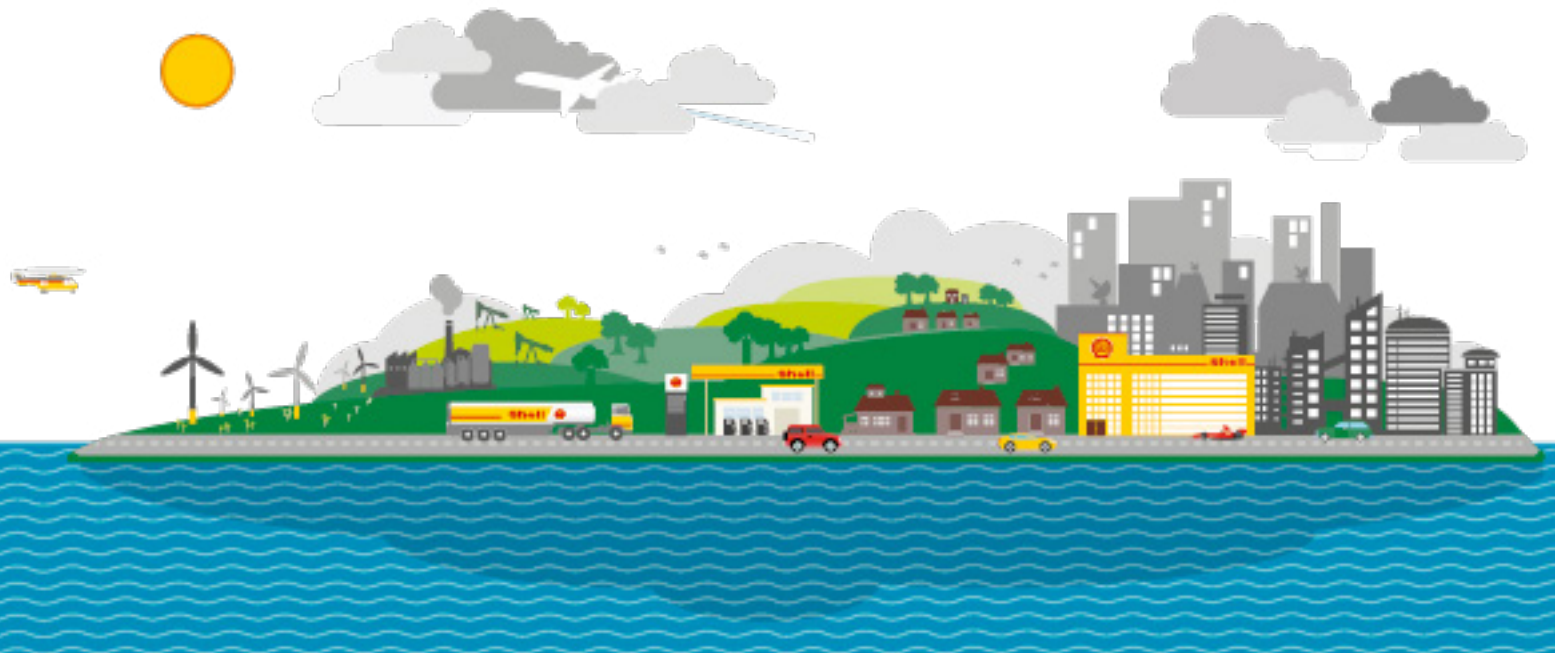

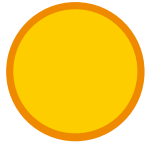

Your GESPP resources

Please refer to the [GESPP](#) site where you can find the following materials:

[GESPP plan guide](#)

[Country Fact Sheet](#)

[GESPP contributions modeller](#)

[Timetable for making changes to your contributions](#)

[Your frequently asked questions about GESPP](#)

[Transferring Country guide](#)

[Share Plan \(GESPP and PSP\) Delivery](#)

[Historical Share Price Information](#)

Country Specific details:

[India Country Restrictions](#)

[Pakistan Country Restrictions](#)

For plan rules and US prospectus:

Please go to [HROL](#)

In case of questions:

Use this [Share Plans query form](#) if you have queries about GESPP that cannot be answered from the Plan materials.

If you are unable to access our Share Plans query form, please send an email to [HR Operations](#).

概述:

如果您想了解有关以下内容的更多详情，请参阅下面此处的文件，或点击底部横幅中的链接。

计划的运行——GESPP 计划指南

时间表

从壳牌离职

SPA - 股份计划账户

请注意：对于美国以外地区的员工和美国员工而言，折价股被称为“红利股”。



一般税

我在哪里可以找到每个国家的税收信息概要？

此处介绍了提供此计划的所有国家内的税务影响基本详情。

若需确定您与 GESPP 有关的个人税务状况，请联系独立税务顾问

红利股是否需要纳税

公司对计划的供款金额。（即为计划年开始和结束时股价（以较低者为准）的 15% 折扣）。

- 根据您所在国家内现行的税收规则，红利股可能需要纳税。

是否会预扣税款？怎么操作？

a) 如果从扣除计划年度内最后一次 GESPP 供款至今您仍然在相同的工资表上，您将收到股份总数，而红利股应缴纳的所得税一般将通过工资扣除。这通常是在 2 月份，但在某些国家内可能有所差异。

或者

b) 如果从扣除计划年度内最后一次 GESPP 供款以来您已经不在相同的工资表上，或者如果所在国家的工资流程要求进行不同的处理，那么我们将扣除预扣相关税款所需的足够股份，然后将剩余（或“净数量”）股份转入您的账户。在此情况下，您将会收到通知。

更多详细信息请参见您的 EquatePlus 账户中“信函”项下的“交易”对账单。

在上述两种情况下，您将会在工资单上看到一个红利股计税价值和应缴税款的条目，相应的税款将会进行处理并向相关当局缴纳。通常情况下，这会是在计划年度结束后的 2 月份。

如果我所在的国家没有预扣税要求，会是什么流程？

如果法律上不要求公司从您的股份计划收入中进行预扣，但会据此进行征税，则需要确保在纳税申报表上对此进行申报，并缴纳应缴税款。

我在计划年度内曾在不止一个国家工作过，这会对我的税收产生何种影响？

根据您在参与 GESPP 期间工作过的相关国家内实施的规则，您可能需要缴纳不止一个国家的税款。如果您在计划年度内在不止一个国家中为 GESPP 计划供款，您可能需要在不止一个国家内的纳税申报表上申报您的 GESPP 收入。您应该咨询您的纳税申报表编制者或个人税务顾问，确认您在每个地点的纳税申报表上需要提供哪些信息。

我在出售股份时是否需要纳税？

如果在出售股份时需要缴纳资本利得税，该等税款不会进行预扣，您需要确保在纳税申报流程中缴纳该等税款。

我应该怎样及何时向税务当局纳税？

如果您的股份以“总数量”形式交付给您，您当地的薪资部门将计算和扣除红利股适用的应缴税款。该等税款通常会在 2 月份从您的月工资中扣除（但在某些国家内可能有所差异），并显示在您的工资单上。薪资部门将确定根据惯例应扣除的税率。

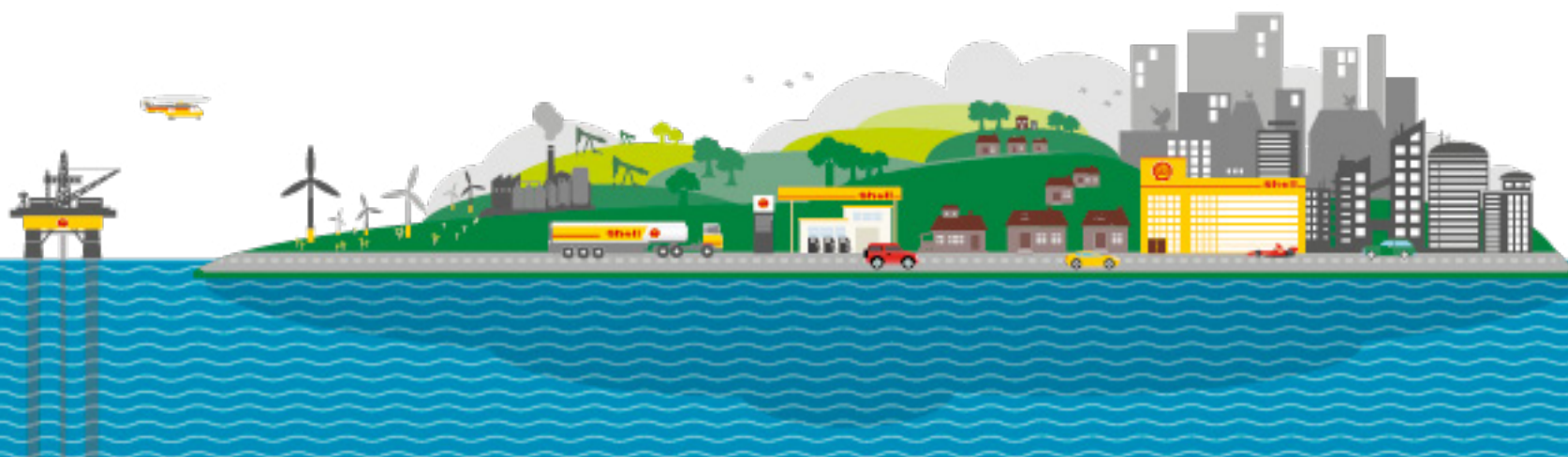

一般税

如果您的股份是以“净数量”的形式交付给您，所扣除股份的收益将通过最后一次工资用于支付相关的预扣税款。

在上述两种情况下，您将会在工资单上看到一个红利设计税价值和应缴税款的条目，相应的税款将会进行处理并向相关当局缴纳。通常情况下，这会在计划年度结束后的 2 月份。

如果根据当地规则可能需要缴纳任何税款，但并无预扣税款要求，您需要申报和缴纳该等税款。

我目前正在从事一项国际外派 (IBAS) 任务，对于参与 GESPP 而产生的任何纳税义务，我是否会得到相同

或受保护的税收待遇？

- 对于国际外派 (IBAS) 人员，因 GESPP 产生的收入和收益将得到税收保护，但如果您在所在国内的合资格应税所得低于 5000 欧元，则不享有税收保护。您在 GESPP 上不会得到相同的税收待遇。更多信息请参阅国际流动页面。

我目前住在 X 国，不久将调往 Y 国，如果我继续

作出供款，在税务影响方面您能为我提供什么建议？

- 壳牌不提供个别税务建议。税务信息请参见 [此处](#)，但您可能仍需咨询独立税务顾问。

我是否需要向当地税务局或相关当局申报我的壳牌股份？

- 壳牌不提供个别税务建议。在某些地区，可能需要遵循与持有股份相关的当地申报规定。关于某些国家的国外资产申报概览请[点击此处](#)的国家详情清单。

什么是《海外账户税务遵守法》(FATCA)？为什么要求我自证我的美国税务身份？

FATCA 是美国的税收法案，旨在帮助美国国税局跟踪美国国民在海外的应税责任。英国已与美国签订协议实施 FATCA，其要求外资金金融机构（包括 Computershare）获取关于可能会被认为是美国人士的个人信息。因此，Computershare 需要联系任何受影响股份计划或服务的所有新参与者，而无论他们是何国籍或背景，并要求他们自证其美国税务身份。

在所有情况下，参与者将作为尚未作出证明的新成员或现有成员被联系最多三次。对于壳牌而言，全球购股计划和股份计划账户 (SPA) 户均须遵守此法案。

Computershare 有法律义务将信息传递给 HMRC，也必须在参与者没有响应自我认证请求时向 HMRC 报告。

请[点击此处](#)获取关于此话题的更多信息和常见问题解答。

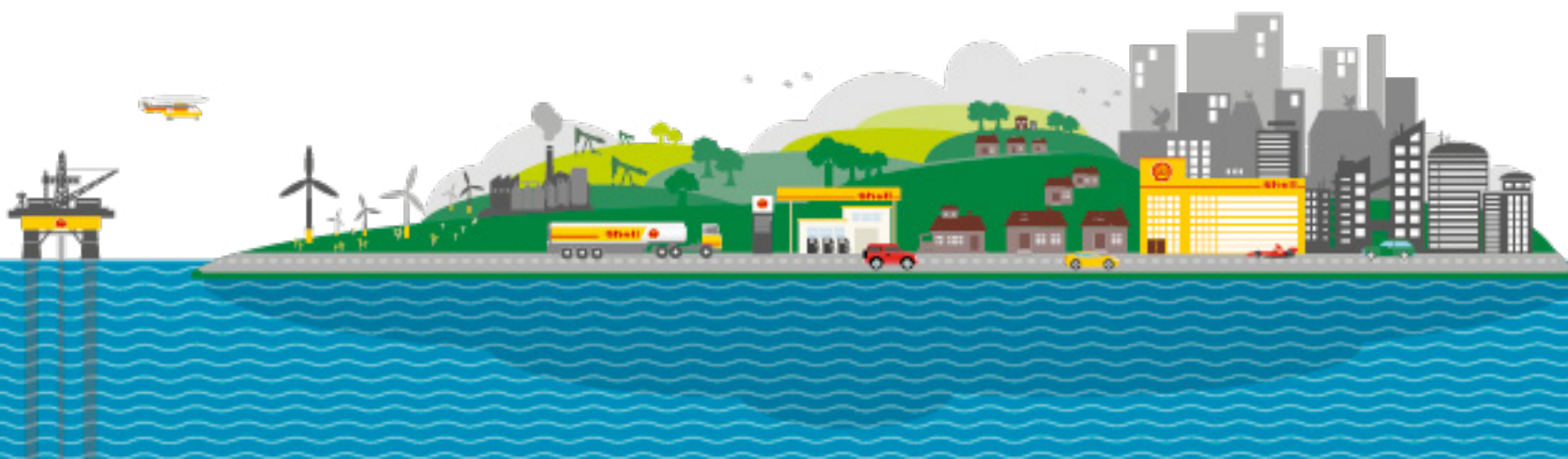

股东问题

作为股东，我可以在哪里找到有关 Shell 的信息？

Shell 的投资者网站上提供了许多实用的股东信息，网址为：

<http://www.shell.com/investors.html>

我在哪里可以查找到关于 Shell 股份股息的更多信息？

请访问：<http://www.shell.com/investors/dividend-information.html>

我会收到股东通讯吗？

是的，我们会在准备好股东资料后通知您。

年报和其他财务信息可参见下列网址：<http://www.shell.com/investors/dividend-information.html>



中国

我的供款将以何种货币扣除？

- 将以人民币从您的工资中进行扣款，并在扣款当月兑换为欧元。
- 欧元资金总额将在计划年度结束时用于购买股份（以欧元计价），或者如果您在购股前要求退回资金，该欧元款项将被重新兑换为人民币，并通过受国家外汇管理局监管的公司银行账户交付至您的银行账户。
- 人民币与欧元之间的汇率可能会出现波动（汇率上升或下跌）。此汇率波动由你自己承担，并可能影响您的收益（或亏损）。

我的股份将交付至哪里？

- 在整个或部分计划年度内在中国工作期间购买的股份将交付至 Computershare

的中国股份计划账户（SPA）。此账户将遵守国家外汇管理局的相关要求，确保出售股份所得的收益只能被汇至受国家外汇管理局监管的公司银行账户。您不得将您的股份转出你的中国股份计划账户。股份在每年 1 月份购买并交付。

如果我决定在计划年度内从壳牌离职，那么我会收到什么，是现金还是

股份？

- 中国公民和在当地雇佣的外国人（如果在交付之日在壳牌任职）将收到股份。股份将根据贸易管制要求以及受国家外汇管理局监管的资金转账路线交付至中国股份计划账户（SPA）。如果参与者在交付之日前从壳牌离职，他们可以立即提取其资金，该等资金会被重新兑换为人民币并以现金形式交付。
- 然而，如果员工在计划年度结束时仍有资金留在该基金中，则将以现金（人民币）形式向供款人交付相关供款以及红利股的价值（减去个人所得税[IIT]）。

我收到的股息是现金还是股份形式？

- 向您的股份派付的股息将进行再投资并用于购买额外股份，此等股份的价值可能不断增长。这些额外的股份将被分配至您的股份计划账户，并将适用与出售股份时相同的国家外汇管理局贸易管制。



中国

是否会预扣税款？或我是否需要自己安排缴纳税款？

- 如果您在交付之日在中国工作，则您的工资将在购股后的适当时间扣除任何必要的预扣税。

如果工资不足以缴纳您的预扣税款，则计划管理公司将扣除预扣相关税款所需的足够股份，然后再将“净数量”股份交付至您的账户。这些资金将被发送至相关的薪资部门，由其转交至相关的税务当局。

- 您的公司供款的个人所得税(IIT)可能会在2月份/3月份进行扣除，如何缴纳个人所得税的相关信息将于Computershare在购股前后向您发送的电子邮件中详细说明。壳牌（中国）将向当地税务当局申报和缴纳这一税款，您无需采取行动。然而，您需要自行缴纳资本利得税(CGT)。

如果我决定出售我的中国股份计划账户(SPA)中的股份，会发生什么？

- 您可以随时通过Computershare网站出售中国股份计划账户(SPA)中的股份，网址为：www.computershare.com/employee/shellshareawards。Computershare将以欧元把销售收益汇至壳牌（中国）的公司账户。相关资金将进行对账，然后由银行兑换为人民币，并将资金转至您的个人银行账户，此账户必须在中国开立。在出售之时，您必须提供准确的中国银行详细信息，包括您的开户银行的CNAP代码（中国现代化支付系统）、您的银行账号、联系电话和电子邮件地址，否则我们将无法汇出您的销售收益。您不能要求Computershare将销售收益直接汇入您自己的银行账户。更多关于“中国华侨和当地雇佣的外国人”的信息，请在此处（“中国华侨与当地雇佣的外国人”）访问人力资源在线网页。

我在出售股份时应提供什么信息？

请记住，在新欧盟法例（即《金融工具市场指令二》，简称MiFID II），实施后，您出售股份将需要提供更多的个人详细信息。最好尽快提供这些信息，以避免将来您决定出售股份时出现延误。请参见[此处](#)了解更多信息。

作为Computershare在线出售流程的一部分，您需要提供您的账户名称、账号、开户银行名称、CNAP银行代码（请咨询您的开户银行，通常为12位数字）以及您的联系信息，包括联系电话和电子邮件地址。

我在出售我的股份时会产生什么费用？

- 出售您的SPA中的股份产生的费用，可以查阅您的EquatePlus账户的资料库中的条款与条件。
- 如果您有两个已归属股份账户（因为PSP和GESPP的交付），那么每个账户的出售将适用单独的交易费，即便您是同时下达出售指令。根据国家外汇管理局的要求，这些账户相互独立，所持有的股份不能合并至同一个已归属股份账户。



印度

印度的国家限制条件有哪些？

- 如果您在印度参与 GESPP 计划并进行供款，您需要遵守 FEMA 的规定以及在下文所述情况下适用的限制：
- 由于根据计划发放的股份是外国股份，在出售通过相关汇款购买的已归属股份，或出售通过该等已归属股份的宣派股息购买的已归属股份时，或者在退款时，下述限制将适用于在初步汇出购股款项时属于“印度个人居民” (1)（定义见 1999 年《外汇管理法案》第 2(v) 条）的任何参与者：
- 出售向任何参与者发放的股份所得的任何收益最迟必须在出售之日后 90 天汇回印度。
- 向任何参与者发放的股份派发的任何股息必须在收到后尽快汇回印度。
- 参与者必须将此类股份出售收益、股息或退款汇回其印度工资账户。
- 关于该等限制的更多信息请点击[此处](#)的链接查看下列文件。

我的供款将以何种货币扣除？

- 以印度卢比从您的工资作出的扣款将每月兑换为欧元。
- 这些欧元资金将在计划年度结束时用于购买股份（以欧元计价）。
- 印度卢比与欧元之间的汇率可能会出现波动（汇率上升或下跌）。此汇率波动由你自己承担，并可能影响您的收益（或亏损）。

“红利股”是否需要纳税-公司对计划的供款金额。（即为周期开始和结束时股价（以较低者为准）的 15% 折扣。）

是的，公司供款将需要纳税。

是否会预扣税款？或我是否需要自己安排缴纳税款？

- 薪资部门随后将在购买后的当年扣除应缴纳的任何预扣税。这可能会在您的 2 月或 3 月份工资中扣除。
- GESPP 提供的股份的应税价值按公平市值（由一家第 1 类印度商业银行确定）乘以股份总数（计划交付的股份总数），再减去参与者存入的供款金额计算。
- 这些资金将由薪资部门发送至相关的税务当局。如果薪资部门不能为您预扣税款，则计划管理公司将出售足够的股份以支付应缴税款。这些资金将由计划管理公司发送至相关的薪资部门，由其转交至相关的税务当局。
- 请注意，由于该等额外收入将被添加至您的 2 月/3 月份工资，如果您在 2 月/3 月份的纳税总额超出 1,000 万印度卢比，则需要按全部税款额外缴纳 10% 的额外附加费，此税款将在 2 月/3 月份的工资中扣除。

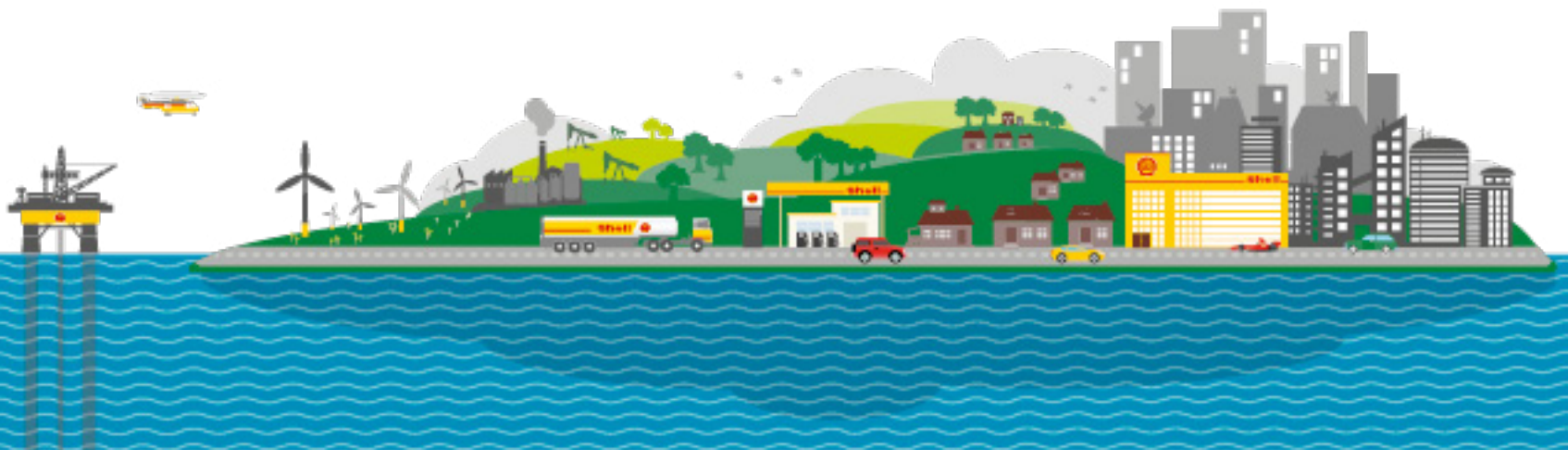

印度

我的股份将交付至哪里？

- 在整个或部分计划年度内在印度工作期间购买的股份将交付至EquatePlus的SPA（股份计划账户）。股份按年度购买并在每年1月转入您的SPA账户。

我收到的股息是现金还是股份形式？

- 您在印度工作期间派付的股息将以现金形式汇至您的EquatePlus账户中载明的银行账户。您必须始终遵循**印度的国家限制条件**

如果我从壳牌（印度）离职，会发生什么？

- 当您不再是 Shell India Markets Private Limited、Hazira Port Private Limited、Shell Energy India Private Limited、BG Exploration Production India Limited 或 Shell Energy Marketing 以及 Trading India Private Limited 的员工时，您可能不需要持有印度工资账户。此时，您必须确保，只要您仍是“印度居民”，则出售股票的所得、股息和退款必须汇回印度银行账户。您将需要确保自己遵守 FEMA 法规。

如果我决定出售我的股份计划账户中的股份，会发生什么？

请记住，在新欧盟法例（即《金融工具市场指令二》，简称 MiFID II）实施后，自 2018 年 1 月 3 日起，您出售股份将需要提供更多的个人详细信息。最好尽快提供这些信息，以避免将来您决定出售股份时出现延误。请参见 [此处](#) 了解更多信息。

您可以随时通过 EquatePlus 账户出售您的 SPA 中的股份（遵循可能适用的相关交易限制）：www.computershare.com/employee/shellshareawards。

- Computershare 将把出售收益汇至您的 EquatePlus 账户中登记的个人银行账户。
- 在出售之时，您必须在您的 EquatePlus 账户中的个人详细信息部分提供关于您的印度银行账号、SWIFT 代码、联系电话和电子邮件地址的准确详细信息，否则 Computershare 将无法汇出您的出售收益。请参见 [此处](#)，进一步了解和遵守限制文件。



印度

我在出售我的股份时会产生什么费用？

- 出售您的SPA中的股份产生的费用，可以查阅您的EquatePlus账户的资料库中的条款与条件。股份出售有可能成为应税事件。在出售股份时不会预扣相关税款，您需要确定自己的个人税务状况，并与独立税务顾问进行讨论。

如果我拥有 Computershare 已归属股份账户，我是否会就 GESPP 获得新账户？

- 如果您已经拥有已归属股份账户，在参与印度 GESPP 计划后，我们还会为您创建一个已归属股份账户，但是这两个已归属股份账户将在同一个 Computershare 账户中持有，并具有相同的个人股份计划全球 ID。

如果我在购股前想撤回我的资金，我需要做什么？

- 供款退还只有在特殊情况下才允许，例如经济困难或离开壳牌。您本人可以通过在线帮助 (helpchat) 或打电话，通过EquatePlus账户退款。退款请求必须在10月15日之前（含当天）提出。如果您希望就您在印度参加的 计划年度的供款 提出退款 您的资金会从欧元兑换成卢比 并汇至您 Computershare账户中 指定的银行账户。请阅读[这些内容](#)了解进一步情况，并遵守 限制文件的要求。
- 注意：如果您的供款是在印度进行的，并在印度要求退款，则所有的供款都会兑换成卢比，然后付至您的账户。如果您要求退款，供款的欧元价值将会按照当时的汇率兑换成卢比，并汇至您的银行账户。卢比和欧元间的汇率可能波动（上下浮动），因此相比最初的卢比供款金额 您收到的退款金额 可能会有所出入。

从税务角度来看，我应该考虑什么？

所得税:

- 您在购股时不会被征税，但红利股（

公司提供 15% 的折扣）需要缴税。薪资部门随后将在购买后的当年扣除应缴纳的任何预扣税。这可能会在 2 月或 3 月份工资中扣除。这些资金将由薪资部门发送至相关的税务当局。如果薪资部门不能预扣税款，则 Computershare 将出售足够的股份以支付应缴税款。

- 您需要向当地税务当局申报和缴纳您的股份收到的股息的相关税款 资本利得税

(CGT):

- 在您出售股份的情况下/之时，您需要向当地税务当局申报并缴纳出售收益的相关税款。请注意，这些股份为外国股份，与印度证券交易所上市公司的印度股份相比，在课税方式方面可能存在一些差异。请注意，您需要确定您的个人税务状况，并遵守适用税法的规定。

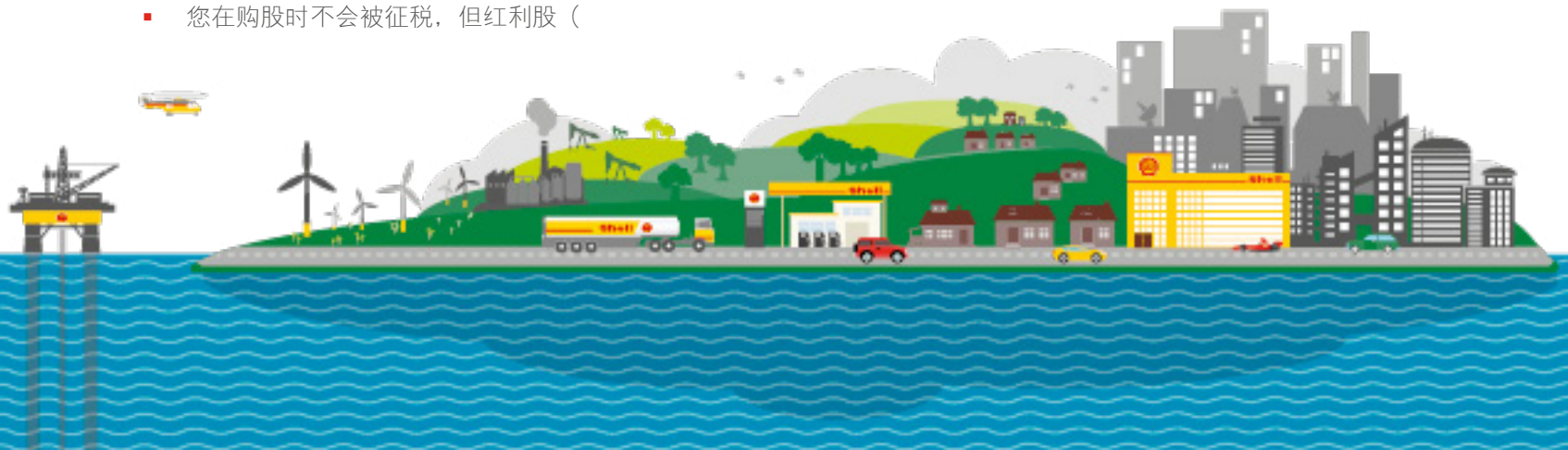

印度

在进行投资前，我需要考虑的其他重要事项有哪些？

外汇影响：

- 从您的工资中作出的扣款将每月兑换为欧元。
- 这些欧元资金将在计划年度结束时用于购买股份（以欧元计价），或者如果您要求退回资金，该欧元款项将被重新兑换为印度卢比，并交付至您的银行账户。
- 印度卢比与欧元之间的汇率可能会出现波动（汇率上升或下跌）。此汇率波动由你自己承担，并可能影响您的收益（或亏损）。

股价波动

- 如果参与计划，则必须始终遵守计划的规则。股价可升也可跌，如果您不确定是否参与计划，应寻求独立财务建议

参与者的责任和义务

- 请注意，对于您根据 FEMA 或任何其他适用法律承担的任何义务，包括将出售和股息收益汇回印度的任何要求，壳牌有限公司及其任何子公司不承担任何

责任。您需要遵守印度任何适用法律的规定，并明白违反该等规定可能会导致处罚。此邀请中所载的信息仅供一般参考之用，不应视为投资建议。如果您对注册参与计划有任何疑问，应咨询您自己的投资顾问，此类顾问应获得许可，可以在其司法管辖区内提供投资咨询服务。在您因注册参与计划而收到壳牌有限公司的任何股份的情况下/之时，您需要确保根据所有适用法律的规定出售这些股份。

如果我在计划年度内从一个国家调往另一个国家工作，会发生什么？

- 在任何给定计划年度内，如果您在印度缴纳了 GESPP 计划的供款，您需要将所有股份收益（退款、股息和股份出售）汇回您的主要印度卢比银行账户（壳牌支付您的工资的银行账户）。这将包括您通过自己有资格参与的任何其他国家向 GESPP 计划缴纳的任何供款。

- 在任何给定计划年度内，只要您在印度缴纳了 GESPP 计划的供款，该计划年度的全部供款将在计划年度结束后立即交付至印度已归属股份账户。例如，如果您在荷兰缴纳了 7 个月的 GESPP 计划供款，在印度缴纳了 5 个月的供款，那么在交付时，您在该计划年度的全部供款将用于购买股份，相关股份将转移至您的印度已归属股份账户。
- 由于 GESPP 将参与者供款转移至印度以外，且相关法规规定，当把股份或供款兑成现金时，必须汇回现金，因此触发了这一要求。这也意味着，计划中购买的股份的股息不得进行再投资，而必须以现金形式支付。
- 您需要遵守 **印度的国家限制条件**
- 有关您调职至其他国家的相关情况的更多信息，
；请参见 此处的调动国家指南。



巴基斯坦的国家

巴基斯坦的国家限制有哪些？

- 如果您在巴基斯坦参与 GESPP 和供款，那么您需要遵守巴基斯坦国家银行的下述规定：参与者出售股份的收益必须汇回巴基斯坦
 - 向参与者股份派付的股息在收到后必须汇回巴基斯坦。
- 参与者必须将出售股份所得收益、股息、退款汇回巴基斯坦银行账户。
- 有关限制的更多详情，请参见[此处](#)链接的下述文档。

我的股份将交付至哪里？

- 在整个或部分计划年度内在巴基斯坦工作期间购买的股份将交付至 EquatePlus 的 SPA（股份计划账户）。
- 股份在每年 1 月份购买并交付至您的股份计划账户。

我收到的股息是现金还是股份形式？

- 向您的巴基斯坦已归属股份账户中股份派付的股息将以现金形式汇至您的 EquatePlus 账户中载明的银行账户。您必须始终遵守巴基斯坦的**国家限制**。

如果我决定出售我的股份计划账户 (SPA) 中的股份，会发生什么？

- Computershare 将把出售收益汇至您的 EquatePlus 账户中登记的您在巴基斯坦的个人银行账户。
- 在出售之时，您必须在您的 EquatePlus 账户中的个人详细信息部分提供关于您的巴基斯坦银行账户、SWIFT 代码、联系电话和电子邮件地址的准确详细信息，否则 Computershare 将无法汇出您的出售收益。

删除“如果我有computershare颁发股份账户，会收到新的巴基斯坦账户”段落？

- 如果您已经拥有已归属股份账户，在参与巴基斯坦 GESPP 计划后，我们还会为您创建一个已归属股份账户，但是这两个已归属股份账户将在同一个 Computershare 账户中持有，并具有相同的个人股份计划全球 ID。

我应该遵守哪些适用法律？

- 请注意，对于您根据巴基斯坦国家银行或任何其他适用法律承担的任何义务，包括将出售和股息收益汇回巴基斯坦的任何要求，壳牌有限公司及其任何子公司不承担任何责任。
- 您需要遵守巴基斯坦任何适用法律的规定，并明白违反该等规定可能会导致处罚。您需要确保您按照所有适用法律的规定出售这些股份。

如果我在计划年度内从一个国家调往另一个国家工作，会发生什么？

- 在任何给定计划年度内，如果您在巴基斯坦缴纳了 GESPP 计划的供款，您需要将所有股份收益（退款、股息和股份出售）汇回您的巴基斯坦卢比银行账户。这将包括您通过自己有资格参与的任何其他国家向 GESPP 计划缴纳的任何供款。
- 在任何给定计划年度内，只要您在巴基斯坦缴纳了 GESPP 计划的供款，该计划年度的全部供款将在计划年度结束后立即交付至巴基斯坦已归属股份账户。

- 有关您调职至其他国家的相关情况的更多信息，请参见[此处](#)中的信息。

波兰

什么是波兰信息备忘录？

- 此文件含有与通过波兰的 GESPP 计划提供股份有关的信息。

我可以在哪里找到波兰信息备忘录？

- 此文件可参见[此处](#)。

什么是波兰书面同意书？

- 如需在波兰参与 GESPP 计划，您将需要填写书面同意书，然后才可以从您的净工资中为计划进行扣款。
- 您将通过在注册参与计划时从 EquatePlus 收到的电子邮件中的链接收到这一表格。
- 根据要求，您将需要填写同意表格，并在您在线注册GESPP的当天将签名副本通过电子邮件发送给人力资源运营部。
- 请注意，如果您未能完成此步骤，您对该计划的参与将会被终止。

如果我要更改我的供款，是否需要填写同意书？

- 不需要。最初的同意书包括持续同意薪资部门实施您可能要求进行的任何供款修改

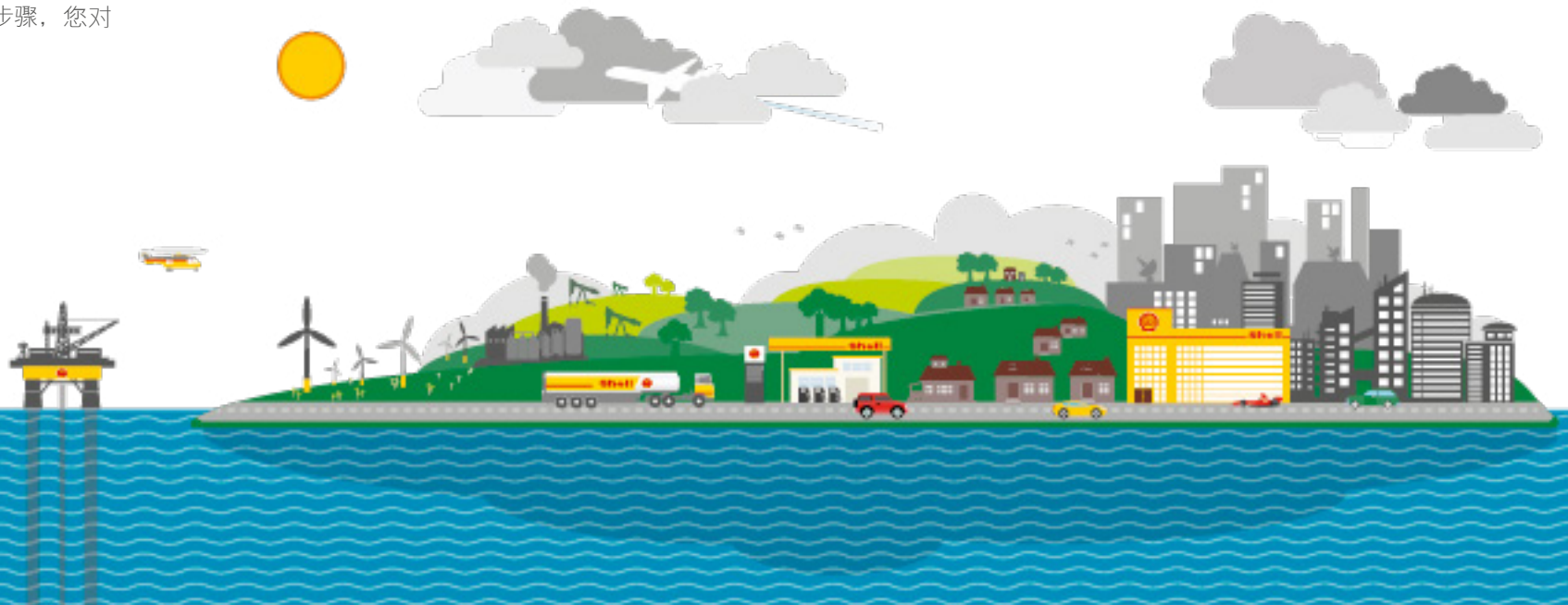

美国

如果我今后对计划有疑问，我应该在哪里寻求答案？

包括计划规则和美国招股说明书在内的所有计划相关文件可在[人力资源在线](#)查阅。

是否会从我的奖金中扣除每月的供款金额？

不会，只能从您在一个月内收到的前两张定期工资支票（或唯一工资支票）中扣除 GESPP 计划的供款。不能从您的奖金工资支票中扣除 GESPP 计划的供款。

如果我选择的每月供款金额超出我的现有净工资，会发生什么？

如果您选择的每月供款金额超出您的净工资，我们只会扣除等于您的净工资的金额。例如，如果您要求每月扣款 2,000 美元，但您每个工资周期的净工资为 400 美元，那么将从该月的前两张定期工资支票中划出两笔 400 美元的供款。

请先检查您的供款额，然后再在 EquatePlus 网站上提交修改申请，确保您不会超出或将您的全部净工资用于您的 GESPP 计划供款。

“自动缩减”是如何操作的？

美国薪资部门和 Computershare 将携手合作，确保您的供款额不会超出年度限额。请参阅国家资料页。

在 Computershare 持有我的供款期间，其是否会被视为外国财务账户，而需要我向美国国税局提交 FBAR 报告？

根据美国国税局的规定，所有美国人士均须提交《银行保密法案》规定的外国银行及财务账户报告 (FBAR)，前提是其对外国财务账户拥有权限。

在以下情况下，您可能需要遵守这一规定，且必须每年向美国国税局提交 FBAR 报告：

1. 您在国外的一个或多个账户中拥有经济利益或签名权限（或与签名权限相当的其他权限），

及

2. 您的所有外国财务账户的总价值在日历年中的任何时候超出 10,000 美元。更多信息可参见 <https://www.irs.gov/businesses/comparison-of-form-8938-and-fbar-requirements> 您可能还需要咨询您的个人会计师或税务顾问。

我能否将我的股份转至我在富达以外的公司中持有的个人经纪账户？

如果您是美国的参与者，您的股份将交付至富达账户。在股份交付后，您可以将其转移至您的个人经纪账户。此类转移目前不收取任何费用。

如何向税务当局缴纳税款？

在美国以及其他大部分国家，相关税款是通过工资流程缴纳。这是为了遵守各个国家的税收规则。即使您已从该国的壳牌公司离职，通常情况下也同样适用此安排。



美国

是否会预扣税款？或我是否需要自己安排缴纳税款？

对于购股之时列在美国工资表上和在美国工作的人员而言，通常会按应税薪金预扣美国所得税和美国社会税。

对于购股之时列在美国工资表上和在美国以外国家工作的人员而言，将按应税薪金预扣美国社会税。

同时也将按应税薪金预扣美国所得税，但前提是该美国以外国家并无对其薪金施加强制性所得税预扣规定。

如果该美国以外国家有施加强制性所得税预扣规定，那么在可能的情况下，将适用该国家的所得税预扣，并从您在该国家的净工资中作出扣除。

根据您在参与 GESPP 期间工作过的相关国家内实施的规则，您可能需要申报不止一个国家的税款。如果法律上不要求公司从您的收入中预扣税款，但因为购股而需要缴纳税款，您将需要在纳税申报流程中缴

纳该等税款。就您的 GESPP 收入征收的美国和/或所在国所得税和社会税是您自身的义务，但可能适用税收保护规则。

如果在出售股份时需要缴纳资本利得税，该等税款不会进行预扣，您需要确保缴纳该等税款。



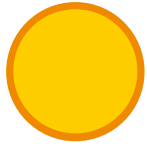

Your GESPP resources

请访问GESPP网站，查阅以下材料：

[GESPP 计划指南](#)

[国家资料简报](#)

[GESPP 供款模板](#)

[更改供款的时间表](#)

[GESPP 常见问题](#)

[跨国调职指南](#)

[股份计划的交付](#)

[关于股票历史价格的资讯](#)

国家详情

[关于印度的国家限制](#)

[关于巴基斯坦的国家限制](#)

关于计划的规定与美国招股说明书

请联系 [HROL](#)

如有疑问

如您有关于 GESPP 的疑问，且无法从关于本计划的资料中找到答案，请使用此[股份计划体温表](#)

如果您无法获取我们的股份计划提问表单，请发邮件至[人力资源运营部门](#)。

Resumen:

Si desea saber más acerca de la información siguiente, consulte los documentos que encontrará aquí en los enlaces del banner de la parte inferior.

El funcionamiento del Plan - Guía del plan GESPP

Programa

Traslado dentro del grupo Shell

Si deja de trabajar para Shell

SPA - cuenta del plan de acciones

Observe que: Para poblaciones diferentes a las personas de los EE. UU. y las que residen en EE. UU., las acciones atribuibles al descuento se conocen como "acciones gratuitas".



Impuestos generales

¿Dónde puedo encontrar información fiscal de alto nivel para cada país?

Podrá encontrar datos básicos de las implicaciones fiscales para todos los países donde se ofrece el Plan en la Hoja de datos por país [aquí](#).

Si desea determinar su situación fiscal personal con relación al GESPP, deberá ponerse en contacto con un asesor fiscal independiente.

¿Habrá algún tipo de obligación fiscal sobre «acciones gratuitas», es decir, el importe que la empresa contribuye al Plan? (Se trata de un 15 % de descuento en el precio de cotización más bajo de entre el precio al principio y el precio al final del año del plan).

- Según cuáles sean las normas fiscales operativas en su país, las acciones gratuitas podrían conllevar algún tipo de obligación fiscal.

¿Se retendrán impuestos? ¿Cómo funciona?

a) Si todavía sigue en la misma nómina de la cual se dedujo su última aportación al GESPP en el año del Plan, usted recibirá el número total (es decir, en bruto) de acciones, y cualquier impuesto sobre la renta que pudiera ser adeudado sobre las acciones gratuitas se deducirá normalmente a través de la nómina. Por lo general esto se hace en febrero pero puede variar en determinados países

o

b) Si ya no sigue en la misma nómina de la cual se dedujo su última aportación al GESPP en el año del Plan, o si los procesos de cálculo de nómina del país requieren otro tipo de tratamiento, deduciremos un número de acciones suficiente para cumplir dicha obligación tributaria antes de entregar las acciones restantes (o netas) a su cuenta. En este caso recibirá una notificación.

Puede encontrar más datos en su estado de cuenta de sus transacciones en su [cuenta EquatePlus](#) bajo el apartado Correspondencia. En ambos casos anteriores, verá una entrada en su nómina correspondiente al valor impositivo de las acciones gratuitas y el impuesto adeudado, y los impuestos correspondientes se procesarán y pagarán a las autoridades. Por lo general, esto se hará en febrero tras la finalización del año del Plan.

¿Cuál es el procedimiento si en mi país no se aplica retención fiscal?

Si la empresa no está legalmente obligada a realizar una deducción de sus ingresos por el plan de acciones pero debe pagar impuestos por ello, será su responsabilidad asegurarse de que lo declara en su declaración de impuestos y de pagar cualquier impuesto que se adeude.

He estado en más de un país durante el año del Plan, ¿cómo afecta esto a mis impuestos?

Puede que deba pagar impuestos por más de un país en función de las normas vigentes en los países en los que haya trabajado a lo largo de su ciclo de participación en el GESPP. Si ha contribuido al GESPP en más de un país durante el año del Plan, es posible que deba informar acerca de sus ingresos del GESPP en su(s) declaración(es) de impuestos en más de un país. Debería consultar a su preparador de la declaración de impuestos o a un asesor fiscal personal para confirmar qué información necesita proporcionar en su declaración de impuestos en cada ubicación.

[Continuar](#)

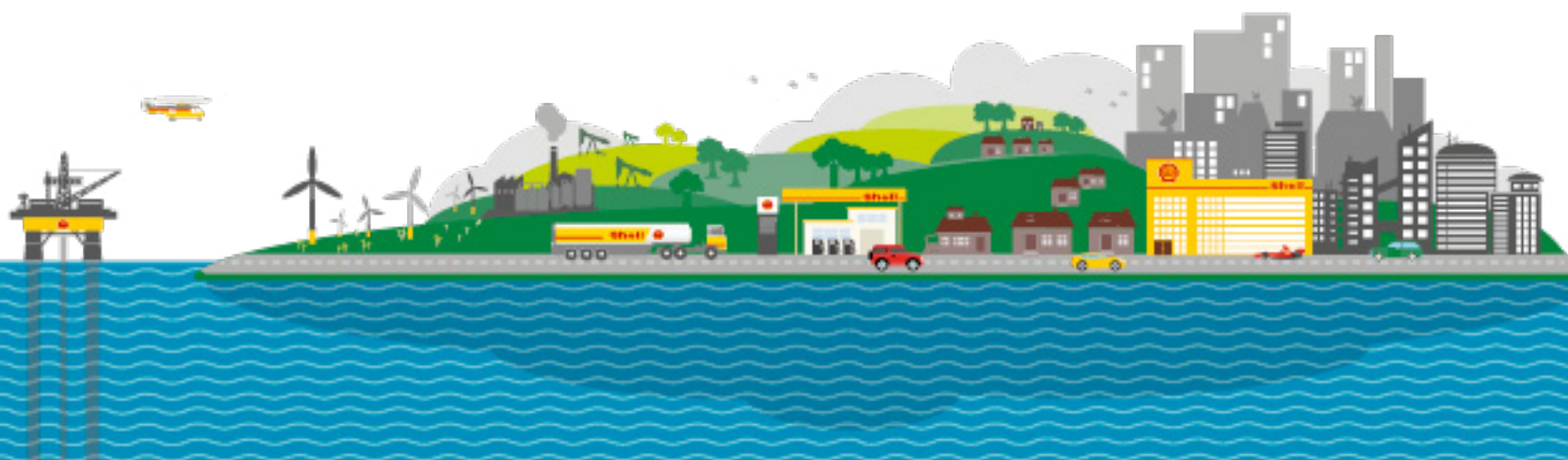

Información general sobre impuestos

¿Cómo y cuándo se pagan mis impuestos a las autoridades fiscales?

Cuando Shell tiene la obligación de practicar retención: Si se le han entregado sus acciones "en bruto", su equipo local de Nóminas calculará y realizará una deducción de los impuestos aplicables que se adeuden sobre las acciones gratuitas. Esto se aplicará en su sueldo mensual habitual, generalmente en febrero (pero podría variar en determinados países), y se mostrará en su nómina. El equipo de nóminas determinará el tipo impositivo con el que se realizarán las deducciones de conformidad con la práctica habitual.

Si se le han entregado sus acciones en "neto", el producto de las acciones deducidas se utilizará para generar los fondos con los que liquidar cualquier requisito de retención a través de la última nómina.

En ambos casos anteriores, verá una entrada en su nómina correspondiente al valor impositivo de las acciones gratuitas y el impuesto adeudado, y los impuestos correspondientes se procesarán y pagarán a las autoridades. Por lo general, esto se hará el febrero siguiente a la finalización del año del Plan.

Cuando Shell no tiene obligación de practicar retención:

En otros casos cuando se adeuden impuestos pero no haya obligación de retención, es su responsabilidad declarar y liquidar cualquier impuesto que pudiera ser adeudado de conformidad con las normas locales.

Estoy expatriado por asignación internacional de largo plazo (IBAS), ¿recibiré alguna equiparación o protección fiscal en relación con cualquier responsabilidad que surja de mi participación en el GESPP?

- Para personal expatriado por asignación internacional de largo plazo, los ingresos y beneficios derivados del GESPP tendrán protección fiscal, pero no se aplicará protección fiscal si sus ingresos imposables aplicables en el país de acogida son inferiores a 5000 EUR. No tendrá tratamiento fiscal equiparado respecto del GESPP. [Consulte las páginas de movilidad internacional si desea obtener más información.](#)

En la actualidad vivo en el país X y pronto me trasladaré al país Y. ¿Qué consejo puede darme acerca de las implicaciones fiscales de continuar con mis aportaciones?

- Shell no ofrece asesoramiento fiscal personalizado. Puede encontrar información fiscal en la Hoja de datos por país [aquí](#), aunque quizás también desee consultar a un asesor fiscal independiente.

¿Necesito informar acerca de mis acciones de Shell a la oficina o autoridad tributaria local?

- Shell no ofrece asesoramiento fiscal personalizado. En determinadas ubicaciones, podría exigirse cumplir los requisitos locales de información sobre posesión de acciones. Tiene a su disposición información de alto nivel sobre la declaración de activos extranjeros para determinados países. [Haga clic aquí.](#)

¿Qué es la Ley de cumplimiento tributario de cuentas extranjeras (FATCA) y por qué se me solicita autocertificar mi situación fiscal para EE. UU.?

FATCA es la legislación fiscal estadounidense diseñada para ayudar al Servicio de Impuestos Internos de EE. UU. (IRS) a rastrear los pasivos imposables que los ciudadanos estadounidenses posean en el extranjero. El Reino Unido ha firmado un acuerdo con EE. UU. para implementar FATCA, que requiere que las instituciones financieras extranjeras, incluida Computershare, obtengan información sobre las personas que puedan ser consideradas ciudadanos estadounidenses. Como resultado, Computershare debe ponerse en contacto con todos los participantes que sean nuevos para cualquiera de los planes de acciones o servicios afectados, independientemente de su nacionalidad o perfil, y solicitar una autocertificación de su situación fiscal en EE. UU.

En todos los casos, se contactará con los participantes hasta tres veces, ya sea como una nueva persona o como una persona existente que aún ha de certificar. Para Shell, esta legislación se aplica al Plan Global de Compra de Acciones y la cuenta del plan de acciones (SPA).

Computershare tiene la obligación legal de proporcionar esta información al Servicio de Aduanas e Impuestos de Su Majestad (HMRC) y, asimismo, deberá informar a HMRC cuando los participantes no hayan respondido a la solicitud de autocertificación. [Haga clic aquí](#) para acceder a más información y a las preguntas más frecuentes sobre esta cuestión.

Preguntas de accionistas

Como accionista, ¿dónde puedo encontrar información acerca de Shell?

En el portal del inversor de Shell encontrará una gama de información útil para accionistas:

<http://www.shell.com/investors.html>

¿Dónde puedo encontrar más información acerca de los dividendos sobre acciones de SHEL ADS (NYSE)?

Visite: <http://www.shell.com/investors/>

[dividend-information.html](http://www.shell.com/investors/dividend-information.html)

¿Recibiré comunicaciones para accionistas?

Sí, se le notificará cuando los materiales para accionistas estén disponibles. Puede encontrar informes anuales y otra información financiera online en: <http://www.shell.com/investors/dividend-information.html>



China

¿En qué divisa se deducirán mis contribuciones?

- Las deducciones se tomarán de su sueldo en RMB y se convertirán a EUR en el mes de la/s deducción/es.
- Los fondos combinados en EUR se utilizarán al final del año del Plan para comprar las acciones (que estarán denominadas en EUR) o, si solicita el reembolso de los fondos antes de la compra, el valor en EUR se reconvertirá a RMB y se entregará a su cuenta bancaria a través de la cuenta bancaria de la empresa supervisada por SAFE.
- El tipo de cambio entre RMB y EUR podría fluctuar (a la alta o a la baja). Dicha fluctuación del tipo de cambio afectará a su cuenta propia y a cualquier beneficio (o pérdida) que pueda obtener.

¿Dónde se entregarán mis acciones?

- Las acciones compradas mientras trabaja en China para la totalidad o parte del año del Plan se entregarán a su cuenta del plan de acciones (SPA) de China en Computershare. Esta cuenta cumplirá los requisitos de SAFE, como el que establece que el producto de la venta de acciones vendidas solo puede remitirse a la cuenta bancaria de la empresa regulada por SAFE. No se le permite transferir sus acciones fuera de su SPA. Las acciones se compran anualmente y se entregan en enero.

¿Qué recibiré, efectivo o acciones, si decido abandonar Shell durante el año del Plan?

- Los ciudadanos chinos y los extranjeros contratados localmente, si están empleados por Shell en el momento de la entrega, recibirán acciones. Las acciones se entregarán a Su SPA (cuenta del plan de acciones) que cumpla los requisitos de control del comercio y esté en línea con la ruta de transferencia de fondos regulada por SAFE. Si los participantes dejan de trabajar para Shell antes de la fecha de entrega, pueden retirar sus fondos inmediatamente, los cuales serán reconvertidos a RMB y se entregarán en efectivo.

No obstante, si el empleado deja el dinero en el fondo hasta que finalice el año del Plan, se entregará cualquier aportación en efectivo (en RMB) incluido el valor de las acciones gratuitas (menos el Impuesto sobre la Renta de las Personas Físicas [IRPF] chino).

¿Recibiré dividendos en efectivo o en acciones?

- Cualquier dividendo concedido con relación a sus acciones se reinvertirá y se utilizará para la compra de acciones adicionales cuyo valor puede aumentar. Dichas acciones adicionales se reasignarán a su SPA y se aplicarán los mismos controles del comercio de conformidad con SAFE como cuando se venden las acciones.

Continuar

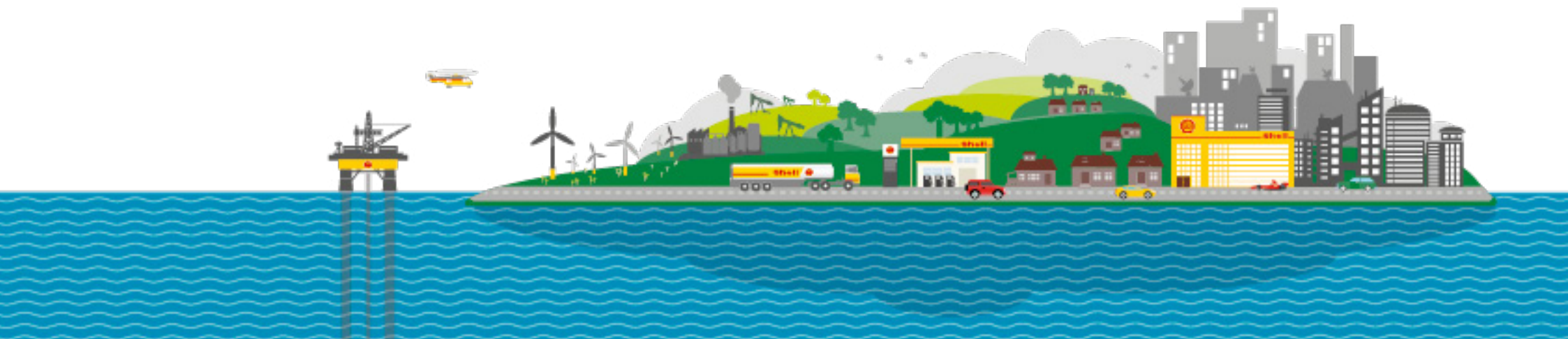

China

¿Se retendrán impuestos o tendré que organizar personalmente el pago?

- Si está empleado en China en el momento de la entrega, se deducirá de su nómina cualquier retención necesaria en el momento adecuado tras la compra.

Cuando no sea posible realizarle una retención de impuestos a través de la nómina, el administrador del Plan deducirá un número de acciones suficiente para cubrir dicha obligación tributaria antes de entregar las acciones netas a su cuenta. Estos fondos se enviarán a la nómina correspondiente, la cual los remitirá a la autoridad fiscal respectiva.

- Es probable que su Impuesto sobre la Renta de las Personas Físicas (IRPF) asociado a la contribución de la empresa se deduzca en febrero/marzo y, en torno al momento de la compra de acciones, Computershare le enviará un mensaje de correo electrónico en el que se detallará información específica relacionada con el pago de su IRPF. Las empresas de Shell China declararán y pagarán este impuesto a las autoridades fiscales locales sin que sea necesario que realice ninguna acción. No obstante, será responsable de toda obligación relacionada con el impuesto de plusvalía.

¿Qué ocurre si decido vender mis acciones de la cuenta del plan de acciones (SPA)?

- Puede vender sus acciones de la SPA en cualquier momento a través del sitio web de Computershare: www.computershare.com/employee/shellshareawards. Computershare remitirá el producto de la venta a la cuenta de empresa de Shell China en EUR. Los fondos se conciliarán y, después, el banco los cambiará a RMB y los transferirá a su cuenta bancaria individual, que deberá mantenerse en China. En el momento de la venta, deberá proporcionar datos bancarios chinos exactos, incluidos su código CNAP (es sistema de pago nacional avanzado de China), su número de cuenta bancaria, su número de contacto y su dirección de correo electrónico; de otro modo, no podremos remitirle su producto de la venta. No puede pedirle a Computershare que remita el producto de la venta directamente a su cuenta bancaria propia. Para obtener más información sobre los ciudadanos chinos y los extranjeros contratados localmente, consulte la página de Recursos Humanos en línea aquí Ciudadanos chinos y extranjeros contratados localmente.

¿Qué información debería proporcionar si vendo las acciones?

Es importante recordar que, tras la introducción de la legislación de la UE (Directiva 2 relativa a los mercados de instrumentos financieros (MiFID II), se le exigirá que proporcione datos personales adicionales para que pueda vender sus acciones. Le recomendamos que proporcione dicha información lo antes posible a fin de evitar retrasos futuros si decide vender sus acciones. Consulte [aquí](#) para obtener más información.

Como parte del proceso de venta online en Computershare, necesitará proporcionar el nombre de su cuenta, su número de cuenta, el nombre del banco, el código bancario CNAP (consúltelo con su banco, suele componerse de 12 dígitos) y su información de contacto, incluidos su número de contacto y su dirección de correo electrónico.

¿En qué costes incurriré si vendo mis acciones?

- Las cuotas por la venta acciones de su SPA se indican en los Términos y condiciones disponibles en el apartado de la biblioteca de su cuenta de EquatePlus.

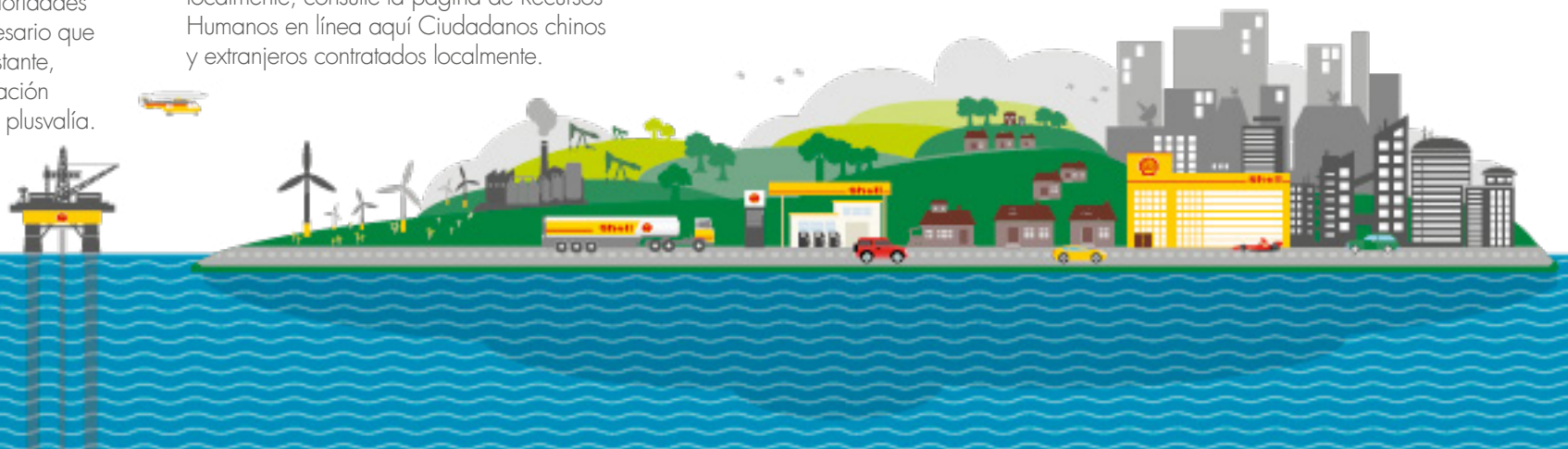

India

¿Cuáles son las restricciones específicas del país aplicables a la India?

Si se une al GESPP y contribuye en la India, se le exigirá que cumpla las disposiciones establecidas por la ley de gestión de cambio de divisas (FEMA) de la India, además de las restricciones que se aplicarán tal y como se indica a continuación:

- Dado que las acciones emitidas en virtud de los Planes son extranjeras, las siguientes restricciones son aplicables a cualquier participante que sea una "Persona Residente en la India" (1) (tal y como se define en la sección 2(v) de la Ley de gestión de cambio de divisas, 1999) en el momento de la transferencia inicial para la compra de las acciones, en el momento de la venta de las acciones consolidadas compradas mediante dichas transferencias o cualquier dividendo declarado sobre dichas acciones consolidadas o en el momento de reembolso:

- Cualquier producto de la venta de acciones emitido a cualquier participante debe ser repatriado a la India en un plazo máximo de 90 días a partir de la fecha de la venta.
- Cualquier dividendo declarado sobre acciones emitidas a cualquier participante debe ser repatriado a la India lo antes posible tras su recepción.
- La repatriación de dicho producto de la venta de acciones, dividendos o reembolsos deberá realizarla el participante a su cuenta nómina en la India (2).
- Si desea obtener más información sobre las restricciones, lea [aquí](#) un documento relacionado.

¿En qué divisa se deducirán mis contribuciones?

- Las deducciones de su sueldo en INR se convertirán cada mes a EUR.
- Dichos fondos en EUR se utilizarán al finalizar el año del Plan para comprar las acciones (que están denominadas en EUR).
- El tipo de cambio entre INR y EUR podría fluctuar (a la alta o a la baja). Dicha fluctuación del tipo de cambio afectará a su cuenta propia y a cualquier beneficio (o pérdida) que pueda obtener.

¿Habrá algún tipo de obligación fiscal sobre «acciones gratuitas», es decir, el importe que la empresa contribuye al Plan? (Se trata de un 15 % de descuento en el precio inferior de cotización al principio y al final del Ciclo).

Sí, existirá una obligación fiscal debido a las contribuciones de la empresa.

¿Se retendrán impuestos o tendré que organizar personalmente el pago?

- Cualquier retención fiscal que se adeude se deducirá de la nómina más adelante en el año tras la compra. Es probable que esto ocurra en su sueldo de febrero o marzo.
- El valor impositivo de las acciones proporcionadas por el GESPP es el valor de mercado (determinado por un banco comercial indio de Categoría I) multiplicado por el valor en bruto de las acciones (entregadas por el Plan) menos las contribuciones guardadas por el participante.

Continuar

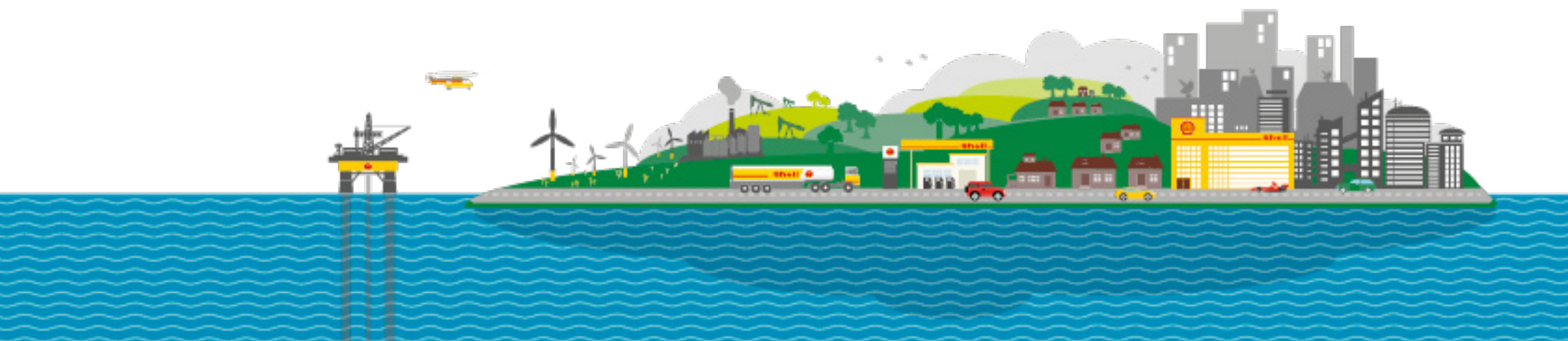

India

- El departamento de nóminas enviará estos fondos a la autoridad fiscal respectiva. Cuando no sea posible realizarle una retención de impuestos a través de la nómina, el administrador del Plan enviará un número de acciones suficiente para cubrir los impuestos que se adeuden. El administrador del Plan enviará dichos fondos a la nómina correspondiente, la cual los remitirá a la autoridad fiscal respectiva.
- Tenga en cuenta que, puesto que la renta de incentivo se añadiría a su sueldo en la nómina de pago de febrero o marzo, si el total de su obligación fiscal en febrero o marzo **supera los 10 millones de INR**, será aplicable un sobrecargo adicional del 10 % sobre toda la carga fiscal y se recuperaría lo mismo de la nómina de pago de febrero o marzo.

¿Dónde se entregarán mis acciones?

- Las acciones compradas mientras trabaja en la India durante todo o parte del año del plan se entregarán en su SPA (Cuenta del plan de acciones) de EquatePlus. Las acciones se compran anualmente y se entregan en enero en su cuenta SPA.

¿Recibiré dividendos en efectivo o en acciones?

- Cualquier dividendo concedido con relación a sus acciones mientras trabajaba en la India se remitirá en efectivo a la cuenta bancaria de su cuenta de EquatePlus en todo momento.

¿Qué ocurre si abandono Shell India?

- Cuando deje de ser empleado de Shell India Markets Private Limited o Hazira Port Private Limited o Shell Energy India Private Limited o BG Exploration Production India Limited y Shell Energy Marketing and Trading India Private Limited y, como resultado, posiblemente necesitará tener una cuenta nómina india, debe asegurarse de que, mientras sea «Residente en India», los beneficios procedentes de la venta de acciones, dividendos y reembolsos se repatrien a una cuenta bancaria india. Será su responsabilidad asegurarse de que se ciñe a las regulaciones de la FEMA.

¿Qué ocurre si decido vender mis acciones de mi cuenta SPA?

Es importante recordar que, tras la introducción de la nueva legislación de la UE (Directiva 2 relativa a los mercados de instrumentos financieros (MiFID II)), se le exigirá que proporcione datos personales adicionales para que pueda vender sus acciones a partir del 3 de enero de 2018. Le recomendamos que proporcione dicha información lo antes posible a fin de evitar retrasos futuros siempre y cuando decida vender sus acciones. Consulte [aquí](#) para obtener más información.

Puede vender sus acciones del SPA en cualquier momento (sujeto a las restricciones de negociación pertinentes que pudieran aplicarse) a través de su cuenta de EquatePlus.

Continuar

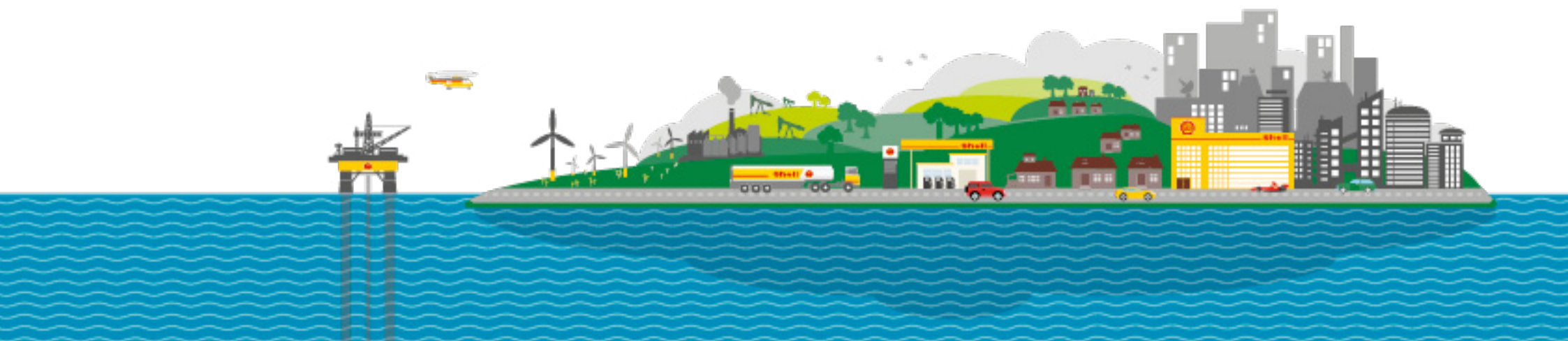

India

- Computershare remitirá el producto de la venta a su cuenta bancaria personal tal y como se registre en su cuenta de EquatePlus.
- En el momento de la venta, deberá proporcionar datos precisos de su cuenta bancaria en la India, el código SWIFT, el número de contacto y la dirección de correo electrónico que figura en sus datos personales en su cuenta de EquatePlus, de otro modo, Computershare no podrá remitirle el producto de la venta. Lea [aquí](#) para comprender mejor el documento de restricciones y cumplir con lo establecido.

¿En qué costes incurriré si vendo mis acciones?

- Las cuotas por la venta de acciones del SPA se indican en los Términos y condiciones disponibles en el apartado de la biblioteca de su cuenta de EquatePlus. Es probable que la venta de acciones sea un acto imponible. No se retendrán impuestos a partir de la venta de acciones y será responsabilidad suya determinar su situación fiscal personal y analizarla con un asesor fiscal independiente.

¿Qué necesito hacer si quiero que se me devuelva el dinero antes de que se compren las acciones?

- Las devoluciones de aportaciones solo están permitidas en casos excepcionales de dificultades económicas o de salida del grupo Shell. Puede solicitar una devolución a través de HelpChat (chat de asistencia online) o por teléfono a través de su cuenta EquatePlus. Las solicitudes de devolución deben realizarse antes del 15 de octubre. Si desea que se le reembolsen las aportaciones que ha realizado durante el año del Plan en el que ha participado desde la India, sus fondos se convertirán de EUR a INR y se remitirán a la cuenta bancaria que haya designado en su cuenta de Computershare. [Aquí](#) encontrará toda la información para poder cumplir con el documento de restricción.
- NOTA: Si ha contribuido en la India y solicita la devolución cuando se encuentre en ese país, todas sus aportaciones se convertirán y abonarán en su cuenta en INR. Si solicita la devolución de los fondos, el valor en euros se reconvertirá en INR en función del tipo de cambio vigente en ese momento y se le abonará en su cuenta bancaria. El tipo de cambio entre la INR y el euro puede fluctuar (al alza o a la baja), por lo que podría acabar recibiendo más o menos valor en INR del que había aportado inicialmente.

¿Qué debería tener en cuenta desde un punto de vista fiscal?

Impuesto sobre la renta:

- No gravará por la compra de acciones, pero las acciones gratuitas (el 15 % de descuento ofrecido por la empresa) están sujetas a impuestos. Cualquier retención fiscal que se adeude se deducirá de la nómina más adelante en el año tras la compra. Es probable que esto ocurra en su sueldo de febrero o marzo. El departamento de nóminas enviará estos fondos a la autoridad fiscal respectiva. Cuando no sea posible realizarle una retención de impuestos a través de la nómina de pago, Computershare venderá un número de acciones suficiente para cubrir los impuestos que se adeuden.
- Usted es responsable de declarar y pagar el impuesto asociado a cualquier dividendo recibido por sus acciones y de enviar el impuesto de plusvalía a la autoridad fiscal local.

Impuesto sobre las ganancias de bienes de capital:

- En el caso de vender sus acciones, usted es responsable de declarar y pagar el impuesto asociado a cualquier beneficio y de enviarlo a la autoridad fiscal local. Tenga en cuenta que dichas acciones son extranjeras y que podría haber diferencias en el régimen fiscal comparado con las acciones indias que cotizan en la Bolsa de Valores Nacional de la India. Observe que será su responsabilidad determinar su situación fiscal personal y cumplir las leyes fiscales aplicables.

¿Qué otros aspectos importantes necesito considerar antes de invertir?

Implicaciones del cambio de divisas:

- Las deducciones de su sueldo se convertirán cada mes a EUR.
- Estos fondos en EUR se utilizarán al final del año del Plan para comprar las acciones (que estarán denominadas en EUR) o, si solicita el reembolso de los fondos, el valor en EUR se reconvertirá a INR y se entregará a su cuenta bancaria.
- El tipo de cambio entre INR y EUR podría fluctuar (a la alta o a la baja). Dicha fluctuación del tipo de cambio afectará a su cuenta propia y a cualquier beneficio (o pérdida) que pueda obtener.

Continuar

India

Fluctuaciones del precio de la acción:

- La participación siempre estará sujeta a las normas del Plan. El precio de la acción puede tanto bajar como subir y, si no está seguro de si participar o no, deberá buscar asesoramiento financiero independiente.

Responsabilidades y obligaciones del participante:

- Le informamos de que ni Shell plc ni ninguna de sus filiales acepta ningún tipo de responsabilidad con respecto a cualquier obligación a la que usted esté sujeto en virtud de la FEMA o de cualquier otra legislación aplicable, incluido cualquier requisito de repatriar el producto de la venta y los dividendos a la India. Es su responsabilidad cumplir todas las disposiciones de cualquier legislación aplicable en la India y entiende que no hacerlo podría resultar en una sanción. La información contenida en esta invitación es solo información general y no debería considerarla asesoramiento de inversión. Si tiene cualquier duda acerca de si

inscribirse en el Plan, deberá consultar con su asesor de inversión personal acreditado para dar asesoramiento de inversión en su jurisdicción.

Cuando, si se aplica, reciba cualquier acción en Shell plc como resultado de inscribirse en el Plan, es su responsabilidad asegurarse de que vende dichas acciones de conformidad con todas las leyes aplicables.

¿Qué ocurre si transfiere de un país a otro durante el año del Plan?

- Durante un año del Plan determinado, si usted contribuye al GESPP en la India, se le exigirá que reenvíe la totalidad del producto de la venta (reembolsos, dividendos y venta de acciones) a su cuenta bancaria principal en la India (donde Shell ingresa su sueldo) en INR. Esto incluirá cualquier contribución que haya realizado al GESPP a través de cualquier otro país donde reúna los requisitos para participar.

- Durante un año del Plan determinado, en cuanto contribuya al GESPP en la India, la totalidad de sus contribuciones para el año del Plan se entregarán a la Cuenta de acciones consolidadas de la India inmediatamente después de la finalización del año del Plan. Por ej., si contribuye al GESPP durante siete meses en los Países Bajos y durante cinco meses en la India, en el momento de la entrega la totalidad de sus contribuciones al año del Plan se utilizará para comprar acciones y se transferirán a su cuenta SPA en la India.

- Este requisito se invoca porque el GESPP transfiere las contribuciones del participante fuera de la India y la normativa establece que el efectivo debe repatriarse cuando se cobren las acciones o contribuciones. Asimismo, significa que los dividendos de las acciones compradas en el Plan no se reinvierten y deben pagarse en efectivo.

- Será su responsabilidad cumplir las **restricciones específicas** del país aplicables a la India.
- Encontrará más información sobre qué se traslada a otro país en la guía Países de traslado **aquí**.



Pakistán

¿Cuáles son las restricciones específicas del país aplicadas a Pakistán?

- Si se une al GESPP y hace sus aportaciones en Pakistán, deberá cumplir las disposiciones establecidas por el Banco Estatal de Pakistán como se indica a continuación:
- Cualquier producto de la venta de acciones emitido a cualquier participante debe ser repatriado a Pakistán
- Cualquier dividendo declarado sobre acciones emitido a cualquier participante debe ser repatriado a Pakistán tras su recepción.
- La repatriación de dicho producto de la venta de acciones, dividendos o reembolsos deberá realizarla el participante a su cuenta bancaria en Pakistán.
- Si desea obtener más información sobre las restricciones, lea aquí el documento correspondiente.

¿Dónde se entregarán mis acciones?

- Las acciones compradas mientras trabaja en Pakistán durante todo o parte del año del plan se entregarán en su SPA (Cuenta del plan de acciones) de EquatePlus.
- Las acciones se compran anualmente y se entregan en enero en su cuenta de SPA.

¿Recibiré dividendos en efectivo o en acciones?

- Cualquier dividendo concedido con relación a sus acciones en la SPA de Pakistán se remitirá en efectivo a la cuenta bancaria indicada en su cuenta de EquatePlus. Se le exige que cumpla las restricciones específicas del país aplicadas a Pakistán en todo momento.

¿Qué ocurre si decido vender mis acciones de mi SPA?

- Computershare remitirá el producto de la venta a su cuenta bancaria personal en Pakistán tal y como se registre en su cuenta de EquatePlus.
- En el momento de la venta, deberá proporcionar datos precisos de su cuenta bancaria en Pakistán, el número de cuenta, el código SWIFT, el número de contacto y la dirección de correo electrónico que figura en sus datos personales en su cuenta de EquatePlus de otro modo, Computershare no podrá remitirle el producto de la venta

¿De quién es la responsabilidad de que yo cumpla con la legislación pertinente?

- Le informamos de que ni Shell plc. ni ninguna de sus filiales acepta ningún tipo de responsabilidad con respecto a cualquier obligación a la que usted esté sujeto en virtud del Banco Estatal de Pakistán o de cualquier otra legislación aplicable, incluido cualquier requisito de repatriar el producto de la venta y los dividendos a Pakistán.
- Es su responsabilidad cumplir todas las disposiciones de cualquier legislación pakistani aplicable y entiende que no hacerlo podría resultar en una sanción. Es su responsabilidad asegurarse de vender dichas acciones en cumplimiento de todas las leyes aplicables.

Pakistán

¿Qué ocurre si me traslado de un país a otro durante el año del Plan?

- Durante un año del Plan determinado, si usted contribuye al GESPP en Pakistán, se le exigirá que reenvíe la totalidad del producto relacionado con las acciones (reembolsos, dividendos y venta de acciones) a su cuenta bancaria pakistani en rupias. Esto incluirá cualquier aportación que haya hecho al GESPP a través de cualquier otro país donde reúna los requisitos para participar.
- Durante un año del Plan determinado, en cuanto contribuya al GESPP en Pakistán, la totalidad de sus aportaciones para el año del Plan se entregarán a la Cuenta de acciones consolidadas de Pakistán inmediatamente después de la finalización del año del Plan.
- Si desea más información sobre qué ocurre si se traslada a otro país; lea la información que encontrará [aquí](#).



Polonia

¿En qué consiste el Memorando Informativo de Polonia?

- Este documento contiene información relacionada con la oferta de acciones en el GESPP en Polonia.

¿Dónde puedo encontrar el Memorando Informativo de Polonia?

- Puede encontrar este documento [aquí](#).

¿En qué consiste el formulario de consentimiento por escrito de Polonia?

- A fin de poder participar en el GESPP en Polonia, se le exigirá que cumplimente un formulario de consentimiento por escrito antes de que puedan realizarse deducciones de su sueldo neto para el Plan.
- Recibirá dicho formulario a través de un enlace en la pantalla de inscripción de EquatePlus.

- El mismo día que haya completado su suscripción online en GESPP deberá rellenar el formulario de consentimiento y enviar la copia firmada por correo electrónico al Departamento de Recursos Humanos.
- Si no realiza este paso, no podrá seguir participando en el plan.

¿Es necesario que cumplimente el formulario de consentimiento si deseo realizar un cambio en mis contribuciones?

- No. El formulario de consentimiento original incluye un consentimiento continuo para que se apliquen a la nómina los cambios en las contribuciones que solicite.



EE. UU.

Tengo algunas preguntas relacionadas con el Plan en adelante. ¿Dónde debo acudir para obtener respuestas?

Puede encontrar copias de todos los documentos relacionados con el Plan, incluidas las normas del Plan y el Folleto para Estados Unidos, en [Recursos Humanos online](#).

¿Se deducirá mi importe de contribución anual de mi prima?

No, las contribuciones al GESPP se toman únicamente de las dos primeras (o únicas) nóminas regulares que recibe en un mes. No pueden realizarse contribuciones al GESPP de su sueldo prima.

¿Qué ocurre si selecciono un importe de contribución mensual superior a mi sueldo neto disponible?

Si selecciona un importe de contribución mensual que excede su sueldo neto, solo deduciremos un importe equivalente a su sueldo neto. Por ejemplo, si solicita una deducción mensual de 2000 USD pero su

sueldo neto es de 400 USD por periodo remunerado, entonces se realizarán dos deducciones de 400 USD de las dos primeras nóminas regulares de dicho mes.

Revise sus contribuciones antes de enviar cambios al sitio web de Computershare para asegurarse de que no excede ni utiliza la totalidad de su sueldo neto para sus contribuciones al GESPP.

¿Cómo funciona la reducción progresiva automática?

El equipo de Nóminas en EE. UU. y Computershare trabajarán juntos para garantizar que sus aportaciones no excedan el límite anual para el año del Plan. Consulte la Hoja de datos por país ([enlace](#))

Mientras Computershare mantiene mis contribuciones, ¿contará esto como una cuenta financiera extranjera y se me exigirá que presente un informe FBAR al Departamento de Tesorería de EE. UU. (IRS)?

De conformidad con el IRS, cada estadounidense debe presentar un informe acerca de cuentas bancarias y financieras en el extranjero (FBAR) en virtud de la ley de Secreto Bancario si posee o tiene autoridad sobre una cuenta financiera extranjera.

Puede estar sujeto a este requisito y es posible que deba enviar un FBAR anualmente al servicio fiscal (Internal Revenue Code) de EE. UU. si

a) tiene un interés financiero o facultades de cosignatario (u otra autoridad que sea comparable a las facultades de cosignatario) sobre una o más cuentas en un país extranjero

y

b) el valor agregado de la totalidad de sus cuentas financieras extranjeras excede 10 000 USD en cualquier momento durante el año natural. Puede encontrar información adicional disponible en <https://www.irs.gov/businesses/comparison-of-form-8938-and-fbar-requirements> Asimismo, tal vez desee consultar a su contable o asesor fiscal personal.

Continuar



EE. UU.

¿Puedo organizar que mis acciones se entreguen a mi cuenta personal de corretaje que es con otra empresa distinta a Fidelity?

Si es un participante estadounidense, se le entregarán las acciones a través de su cuenta Fidelity. Una vez que se hayan entregado las acciones, usted puede transferirlas a su cuenta personal de corretaje. En la actualidad, no hay gastos asociados con este tipo de transferencia.

¿Cómo se pagan impuestos a las autoridades fiscales?

El pago de impuesto se realiza a través del proceso de cálculo de nómina en EE. UU., además de en otros países. Se hace así a fin de cumplir las normas fiscales del país correspondiente. Esto suele también aplicarse incluso si usted ha dejado su empleo en Shell en dicho país.

¿Se retendrán impuestos o tendré que organizar personalmente el pago?

Para aquellas personas en nómina en EE. UU. y que trabajen en EE. UU. en el momento de la compra, la retención con relación al impuesto sobre la renta y la seguridad social en EE. UU. se aplicará, en general, al importe de compensación imponible.

Para aquellas personas en nómina en EE. UU. y que trabajen en un país anfitrión que no sea EE. UU. en el momento de la compra, la retención con relación al impuesto de la seguridad social en EE. UU. se aplicará al importe de compensación imponible.

La retención con relación al impuesto sobre la renta en EE. UU. también se aplicará al importe de compensación imponible, pero solo si el país anfitrión que no sea EE. UU. no impone un requisito obligatorio de retención con relación al impuesto sobre la renta en dicho importe.

Si el país anfitrión que no sea EE. UU. impone un requisito obligatorio de retención con relación al impuesto sobre la renta, se aplicará la retención con relación al impuesto sobre la renta del país anfitrión y se deducirá de su sueldo neto en su nómina de pago del país anfitrión, si procede.

Puede que tenga obligación de informar acerca de más de un país en función de las normas vigentes en los países en los que haya trabajado a lo largo de su ciclo de participación en el GESPP. Si la empresa no está legalmente obligada a realizar una retención de impuestos de sus ingresos, pero se adeudan impuestos debido a la compra, deberá realizar este pago como parte del proceso de declaración de impuestos. Los impuestos sobre la renta y la seguridad social de EE. UU. y/o del país anfitrión sobre sus ganancias derivadas del GESPP son su responsabilidad personal, no obstante, podrían aplicarse normas de protección fiscal.

Los impuestos de plusvalía que sean pagaderos en el momento de la venta no se retendrán y será su responsabilidad asegurarse de que se realice dicho pago.

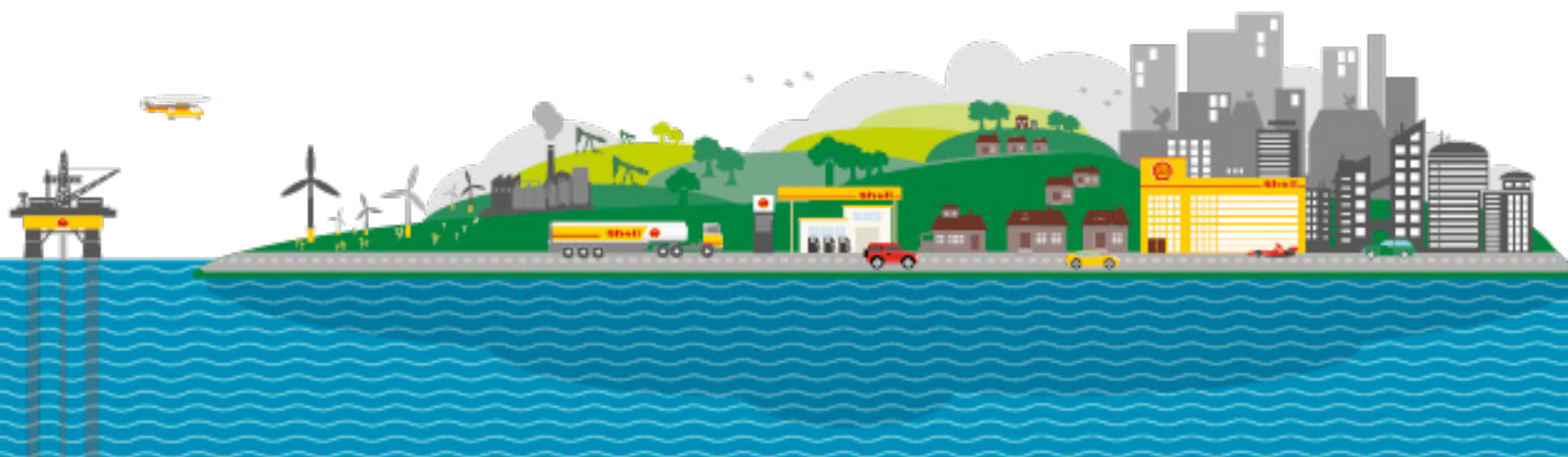

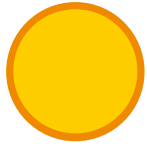

Sus recursos GESPP

Consulte el sitio de [GESPP](#) donde podrá encontrar los siguientes materiales:

[Guía del plan GESPP](#)

[Hoja de datos por país](#)

[Modelador de contribuciones GESPP](#)

[Calendario para realizar cambios en sus aportaciones](#)

[Preguntas frecuentes sobre GESPP](#)

[Guía del país de la transferencia](#)

[Entrega del plan de acciones \(GESPP y PSP\)](#)

[Información histórica del precio de las acciones](#)

Detalles específicos del país:

[Restricciones específicas del país aplicables a la India](#)

[Restricciones específicas del país aplicables a Pakistán](#)

En cuanto a las normas del Plan y el Folleto para Estados Unidos:

Diríjase a [HROL](#)

Si tiene alguna pregunta:

Si tiene alguna pregunta sobre GESPP que no consiga resolver los materiales del Plan, utilice este formulario de consulta de [Planes de Acciones](#)

Si no puede acceder a nuestro formulario de consulta de Planes de Acciones, envíe un correo electrónico a [HR Operations](#).

Aperçu:

Pour en savoir plus sur les éléments suivants, consultez les documents disponibles ci-dessous ou cliquez sur les liens présents dans la bannière au bas de la page.

Fonctionnement du régime – Guide du régime GESPP

Calendrier

Quitter Shell

SPA - Compte du régime d'actionariat

À noter : Pour les personnes qui ne sont pas des ressortissants américains ou qui ne vivent pas aux États-Unis, les actions attribuables à la remise sont appelées « actions gratuites ».



Fiscalité générale

Où puis-je trouver des renseignements de haut niveau sur la fiscalité de chaque pays ?

Vous trouverez [ici](#), sur la fiche de données du pays, des renseignements de base sur les implications fiscales de la participation au Régime des pays concernés.

Si vous souhaitez déterminer votre situation fiscale à l'égard du régime GESPP, vous devrez contacter un conseiller fiscal indépendant.

Les « actions gratuites », c'est-à-dire le montant de la contribution de l'entreprise au Régime, seront-elles assujetties à l'impôt ? (il s'agit de la remise de 15 %, calculée sur la base du cours de l'action le plus bas au début et à la fin de l'année du régime).

- En fonction de la réglementation fiscale en vigueur dans votre pays, les actions gratuites peuvent être assujetties à l'impôt.

S'agira-t-il d'une retenue fiscale à la source et si oui, quelles en sont les modalités ?

- a) Si votre salaire dépend du même système de paie qu'à l'époque de la dernière déduction de votre contribution au GESPP pendant l'année du Régime, vous recevrez le nombre total d'actions (autrement dit la valeur brute), sachant que le système de paie se chargera généralement de déduire l'impôt éventuellement dû sur les actions gratuites. Sauf exception dans certains pays, ceci intervient habituellement en février.

OU

- b) Si en revanche vos rémunérations ne dépendent plus du même système de paie qu'à l'époque de la dernière déduction de votre contribution au GESPP pendant l'année du Régime ou si les processus du système de paie du pays concerné prévoient des modalités de traitement différentes, nous déduirons un nombre suffisant d'actions

pour couvrir l'obligation de retenue à la source, avant de placer les actions restantes (ou leur valeur « nette ») sur votre compte. Vous en serez averti, le cas échéant.

Vous trouverez de plus amples détails à ce sujet sur votre relevé de transaction disponible sur votre compte EquatePlus.

Dans les deux cas évoqués ci-dessus, la valeur imposable des actions gratuites et l'impôt dû sont indiqués sur votre fiche de paie ; les impôts qui conviennent sont traités et versés aux administrations fiscales concernées. Ce versement intervient habituellement au mois de février suivant la fin de l'année du Régime.

Quelles sont les modalités, si mon pays ne pratique aucune retenue à la source ?

Si la réglementation de votre pays n'oblige pas votre entreprise à prélever un impôt sur les revenus liés à votre régime d'actions et si un impôt doit néanmoins être versé, vous êtes responsable des démarches à prévoir dans le cadre de votre déclaration de revenus et du versement de l'impôt dû.

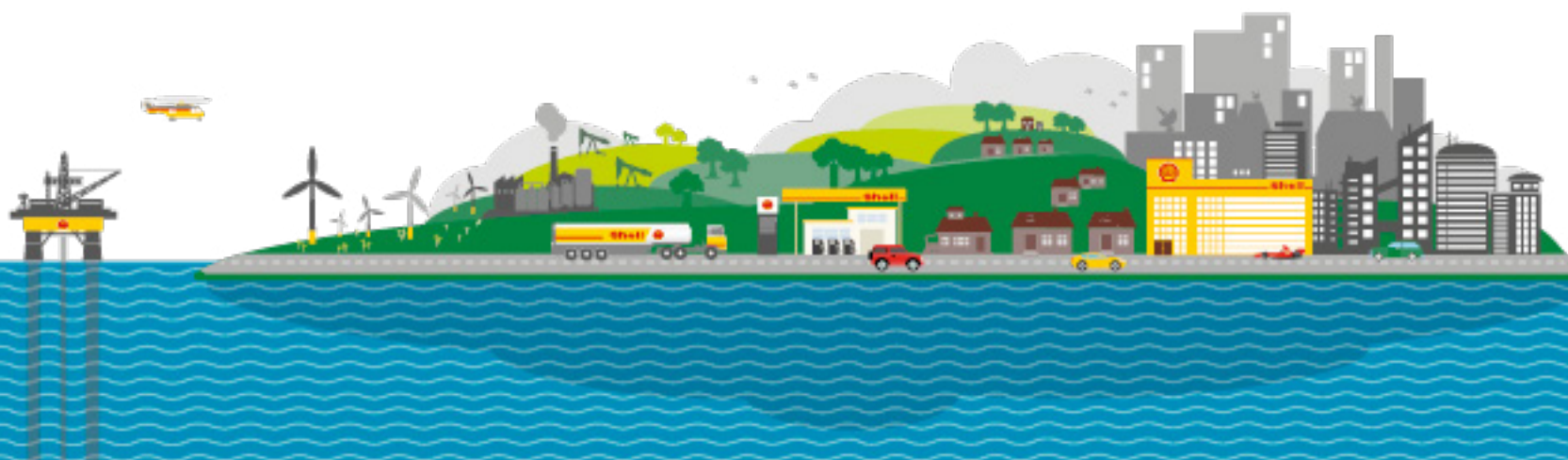

Fiscalité générale

Comment et quand mes impôts sont-ils versés à l'administration fiscale ?

Si vos actions vous ont été délivrées « brutes », votre service de paie sur place calcule et déduit les impôts dus applicables aux actions gratuites. Cette déduction pratiquée sur votre salaire mensuel normal, habituellement en février (sous réserve de variations dans certains pays), apparaît sur votre fiche de paie. Votre service de paie détermine le taux d'imposition à retenir pour le calcul de vos déductions, sur la base des pratiques courantes.

Si les actions vous ont été délivrées « nettes », le produit des actions déduit servira à générer les fonds éventuellement requis pour régler l'obligation de retenue du dernier système de paie.

Dans les deux cas évoqués ci-dessus, la valeur imposable des actions gratuites et l'impôt dû sont indiqués sur votre fiche de paie ; les impôts qui conviennent sont traités et versés aux administrations fiscales concernées. Ce versement intervient habituellement au mois de février suivant la fin de l'année du Régime.

Dans les autres cas où les impôts sont dus, sans pour autant être associés à une obligation de retenue à la source, vous êtes responsable de la déclaration et du versement de l'impôt éventuellement dû, conformément à la réglementation fiscale en vigueur sur place.

Je travaille dans le cadre d'une mission d'expatrié à long terme (IBAS). Puis-je compter sur l'égalisation des impôts ou la protection fiscale applicable à l'assujettissement à l'impôt découlant de ma participation au GESPP ?

- Pour les bénéficiaires IBAS, les revenus et gains découlant du GESPP sont protégés fiscalement, sachant toutefois qu'aucune protection fiscale ne s'applique si vos revenus imposables dans le pays hôte sont inférieurs à 5 000 €. Vous ne bénéficiez pas de l'égalisation fiscale sur la base du régime GESPP. [Veuillez consulter les pages consacrées à la Mobilité internationale pour de plus amples détails.](#)

J'habite actuellement en X, mais je vais prochainement être muté en Y. Quels conseils pouvez-vous me donner sur l'incidence fiscale de l'éventuel maintien de mes contributions ?

- Shell ne fournit aucun conseil fiscal individuel. Vous trouverez des renseignements sur la fiscalité dans la fiche de données du pays ici. Vous avez également la possibilité de consulter un conseiller fiscal indépendant.

Dois-je déclarer mes actions Shell au bureau de perception ou à l'administration fiscale les plus proches ?

- Shell ne fournit aucun conseil fiscal individuel. Certains pays peuvent imposer le respect de leurs obligations de déclaration relatives à la détention d'actions. Vous trouverez des informations de haut niveau sur le Signalement des avoirs étrangers applicable à certains pays, en [cliquant ici](#).

En quoi consiste l'accord de respect des obligations fiscales concernant les comptes étrangers (sigle anglais FATCA pour « Foreign Account Tax Compliance Act ») et pourquoi me demande-t-on d'auto-certifier ma situation fiscale vis-à-vis des États-Unis ?

L'accord FATCA est un élément du droit fiscal américain. Il a été conçu pour aider l'IRS (Administration fiscale américaine) à pister le patrimoine imposable des citoyens américains, détenu à l'étranger. Le Royaume-Uni a signé un accord de mise en œuvre de l'accord FATCA avec les États-Unis. Selon cet accord, les établissements financiers étrangers (sigle anglais FFI pour

« Foreign Financial Institutions »), dont fait partie Computershare, doivent obtenir des informations sur les personnes pouvant être considérées comme des ressortissants américains. Computershare est donc obligé de contacter les nouveaux participants à un régime ou service d'actionariat concernés, quels que soient leur nationalité ou leur profil, pour leur demander d'auto-certifier leur situation vis-à-vis du fisc américain.

Dans tous les cas, les participants sont contactés jusqu'à trois fois, en tant que personnes nouvelles ou existantes n'ayant pas encore rempli leur obligation de s'auto-certifier. S'agissant de Shell, le Global Share Purchase Plan Vous trouverez des renseignements sur la fiscalité dans la fiche de données du pays ici.

Sur le plan juridique, Computershare est obligée de communiquer cette information à l'administration fiscale britannique (HMRC). Elle devra également lui signaler les participants qui n'auront pas répondu à sa demande d'auto-certification.

Veuillez [cliquer ici](#), pour accéder à de plus amples détails et à la FAQ à ce propos.

Questions des actionnaires.

En tant qu'actionnaire, où puis-je me renseigner sur Shell ?

Le site des investisseurs de Shell propose toute une gamme de renseignements utiles, à l'intention des actionnaires : <http://www.shell.com/investors.html>

Où puis-je trouver de plus amples détails sur les dividendes des actions Shell ?

Rendez-vous à l'adresse : <http://www.shell.com/investors/dividend-information.html>

Dois-je m'attendre à recevoir des communications destinées aux actionnaires ?

Oui, vous serez informé de la mise à disposition des documents produits à l'intention des actionnaires.

Les rapports annuels et d'autres informations financières sont disponibles en ligne, à l'adresse : <http://www.shell.com/investors/dividend-information.html>



Chine

Dans quelle devise mes contributions seront-elles déduites ?

- Les déductions s'effectueront sur votre salaire, en RMB et seront converties en euros le mois de la ou des déductions.
- Les fonds en euros combinés serviront à l'achat d'actions (libellées en euros) à la fin de l'année du Régime. Ou si vous demandez le retour des fonds avant l'achat, la valeur en euros sera reconvertie en RMB et versée sur votre compte en banque, par le biais du compte en banque de votre société sous la surveillance de l'administration d'État chargée des marchés des changes (SAFE).
- Le taux de change entre le RMB et l'euro peut fluctuer (dans un sens ou dans l'autre). Ces fluctuations du taux de change sont à votre charge et peuvent avoir une incidence sur vos gains (ou pertes).

Où mes actions seront-elles délivrées ?

- Les actions acquises en travaillant en Chine pendant toute ou une partie de l'année du Régime, seront délivrées sur votre Share Plan Account (compte du régime d'actionnariat). Ce compte sera conforme aux exigences de l'administration SAFE, par lesquelles le produit des ventes d'actions ne peut être reversé que sur le compte en banque de la société réglementé par l'administration SAFE. Vous n'êtes pas autorisé à transférer vos actions de votre compte du régime d'actionnariat. Les actions sont acquises tous les ans et délivrées en janvier.

Que recevrais-je, sous forme d'espèces ou d'actions, si je décide de quitter Shell pendant l'année du Régime ?

- Les ressortissants chinois et les étrangers embauchés sur place, à condition d'être employés par Shell à la date de délivrance, recevront des actions. Les actions seront délivrées sur votre compte du régime d'actionnariat conforme aux exigences de réglementation commerciale et s'alignant sur la voie de transfert de fonds réglementée par l'administration SAFE. Les participants qui quittent Shell avant la date de délivrance peuvent retirer leurs fonds immédiatement. Ils seront reconvertis en RMB et versés sous forme d'espèces.

En revanche, si l'employé laisse l'argent sur le fonds jusqu'au terme de l'année de Régime, ses contributions lui seront versées en espèces (RMB), valeur des actions gratuites incluses (minorée de l'impôt sur le revenu des particuliers [IIT]).

Recevrais-je mes dividendes en espèces ou sous forme d'actions ?

- Les dividendes générés par vos actions seront réinvestis et serviront à acquérir d'autres actions, dont la valeur pourrait augmenter. Ces autres actions seront placées sur votre compte du régime d'actionnariat et en cas de vente, seront également assujetties à la réglementation commerciale de l'administration SAFE.

Les impôts seront-ils retenus à la source ou devrais-je me charger moi-même de leur versement ?

- Si vous travaillez en Chine à la date de délivrance, votre système de paie se chargera de déduire les retenues nécessaires au moment voulu après l'achat.

Si le système de paie ne peut pas pratiquer la retenue fiscale en votre nom, l'Administrateur de régime se chargera de déduire suffisamment d'actions pour couvrir votre obligation fiscale, avant de verser la valeur « nette » de ces actions sur votre compte. Ces fonds seront transmis au système de paie qui convient, qui les communiquera ensuite à l'administration fiscale concernée.

- Votre impôt sur le revenu des particuliers (sigle anglais IIT pour « Individual Income Tax »), associé à la contribution de l'entreprise, sera vraisemblablement déduit en février/mars. L'information portant spécifiquement sur les modalités de versement de cet impôt, vous sera communiquée par email envoyé par Computershare, aux alentours de la date de l'achat des actions.

Les entreprises Shell chinoises déclareront et verseront cet impôt à l'administration fiscale locale, sans que vous ayez à intervenir. En revanche, toute obligation relative à l'impôt sur les plus-values de capitaux (sigle anglais CGT for « Capital Gains Tax ») est sous votre responsabilité.

Que se passe-t-il le jour où je décide de vendre les actions détenues sur mon compte du régime d'actionnariat ?

- compte du régime d'actionnariat à n'importe quel moment. Computershare versera le produit de la vente sur le compte d'entreprise Shell chinoise, en euros. Les fonds seront soumis au rapprochement, après lequel la banque les changera en RMB et les transférera sur votre compte en banque personnel, lequel doit être domicilié en Chine. Au moment de la vente, vous devrez communiquer les coordonnées exactes d'une banque chinoise et notamment, votre code de protocole CNAPS (China Advanced National Payment System), le numéro de votre compte, un numéro de téléphone où vous êtes joignable et une adresse email, faute de quoi le produit de vos ventes ne pourra vous être versé. Vous ne pouvez pas demander à Computershare de verser le produit des ventes directement sur votre propre compte en banque. Pour plus d'informations sur les Ressortissants chinois et les étrangers embauchés à l'échelle locale, veuillez cliquer [ici](#) pour accéder à la page des RH en ligne Ressortissants chinois et les étrangers embauchés à l'échelle locale

Chine

Quels renseignements devrais-je fournir au moment de vendre les actions ?

- N'oubliez pas que suite à l'introduction d'une nouvelle législation de l'UE (Directive sur les marchés d'instruments financiers 2 (MiFID II)), vous êtes tenu de nous faire part de certaines données nominatives complémentaires, sans lesquelles vous ne pourrez pas vendre vos actions. Nous vous recommandons de nous communiquer ces données le plus tôt possible, pour éviter un contretemps si vous décidez de vendre vos actions ultérieurement. Nous vous invitons à vous rendre [ici](#) pour de plus amples détails.
- Dans le cadre du processus de vente en ligne Computershare, vous devrez communiquer le nom du compte, le numéro du compte, le nom de la banque, le code du protocole CNAP de la banque (vérifiez-le auprès de votre banque ; il s'agit habituellement d'un code à 12 chiffres) et vos coordonnées, numéro de téléphone et adresse email compris.

Quels frais sont à ma charge en contrepartie d'une vente d'actions ?

- Les commissions pratiquées sur la vente des actions détenues sur votre compte du régime d'actionariat sont détaillées dans les conditions générales disponibles à la rubrique Documentation de votre compte EquatePlus.
- Si vous êtes titulaire de deux comptes-titres (pour la détention d'actions liées au PSP et au GESPP), les transactions effectuées sur chaque compte font l'objet de commissions de transaction séparées, même si l'ordre de vente intervient au même moment. Ces comptes sont considérés séparément au regard des exigences de l'administration SAFE ; les avoirs ne peuvent pas être fusionnés sous un seul et même compte-titres.



Inde

Quelles sont les restrictions nationales applicables en Inde ?

- Si vous vous inscrivez au GESPP et contribuez au régime en Inde, vous devrez vous conformer aux dispositions du Foreign Exchange Management Act (sigle anglais FEMA) et aux restrictions ci-dessous :
- Dans la mesure où les actions délivrées dans le cadre des régimes sont étrangères, les participants considérés comme des « Person Resident in India » (Personnes résidant en Inde) (1) (cf. paragraphe 2(v) du Foreign Exchange Management Act, 1999), au moment du versement initial du paiement des actions, au moment de la vente d'actions acquises suite à un tel versement ou de dividendes déclarés sur lesdites actions acquises ou au moment du remboursement, sont soumis aux restrictions suivantes :
- Le produit de la vente d'actions délivrées à un participant, quel qu'il soit, doit être rapatrié en Inde, au plus tard dans les 90 jours après la date de la vente.

- Tout dividende déclaré provenant d'actions délivrées à un participant, quel qu'il soit, doit être rapatrié en Inde, dès que possible après sa réception.
- Le rapatriement de tels produits de la vente d'actions, dividendes ou remboursements doit être effectué par le participant, sur le compte en Inde sur lequel est versé son salaire.
- Pour de plus amples détails sur ces restrictions, n'hésitez pas à lire le document suivant, en [cliquant ici](#).

Dans quelle devise mes contributions seront-elles déduites ?

- Toute déduction faite sur votre salaire en INR sera convertie mensuellement en euros.
- Ces fonds en euros seront utilisés à la fin de l'année du Régime, pour acheter les actions (libellées en euros).
- Le taux de change entre l'INR et l'euro peut fluctuer (dans un sens ou dans l'autre). Ces fluctuations du taux de change sont à votre charge et peuvent avoir une incidence sur vos gains (ou pertes).

Les « actions gratuites » – soit le montant de la contribution au Régime de l'entreprise – seront-elles assujetties à l'impôt (il s'agit de la remise de 15%, calculée sur la base du cours de l'action le plus bas au début et à la fin du cycle).

Oui, la contribution de l'entreprise est assujettie à l'impôt.

Les impôts seront-ils retenus à la source ou devrais-je me charger moi-même de leur versement ?

- Les retenues à la source, le cas échéant, seront déduites par le système de paie plus tard dans l'année suivant l'achat. Cette déduction interviendra vraisemblablement sur vos salaires de février ou mars.
- La valeur imposable des actions fournies par GESPP correspond à la juste valeur marchande (déterminée par une banque d'investissement indienne de Catégorie I), multipliée par les actions brutes (délivrées dans le cadre du Régime), moins les contributions épargnées par le participant.

- Ces fonds seront envoyés par le système de paie, à l'administration fiscale concernée. Dans les cas où le système de paie ne peut pas effectuer la retenue de l'impôt en votre nom, l'Administrateur de régime vend un nombre suffisant d'actions pour couvrir l'obligation fiscale. L'Administrateur de régime transmet ces fonds au système de paie qui convient, lequel les communique à l'administration fiscale concernée.
- Veuillez noter qu'étant donné que les revenus accessoires seraient ajoutés à votre salaire de fév./mars, si le montant total de votre dette fiscale en fév./mars **dépasse les 10 millions INR**, le montant total de l'impôt est majoré de 10%, récupérés sur le salaire de fév./mars.

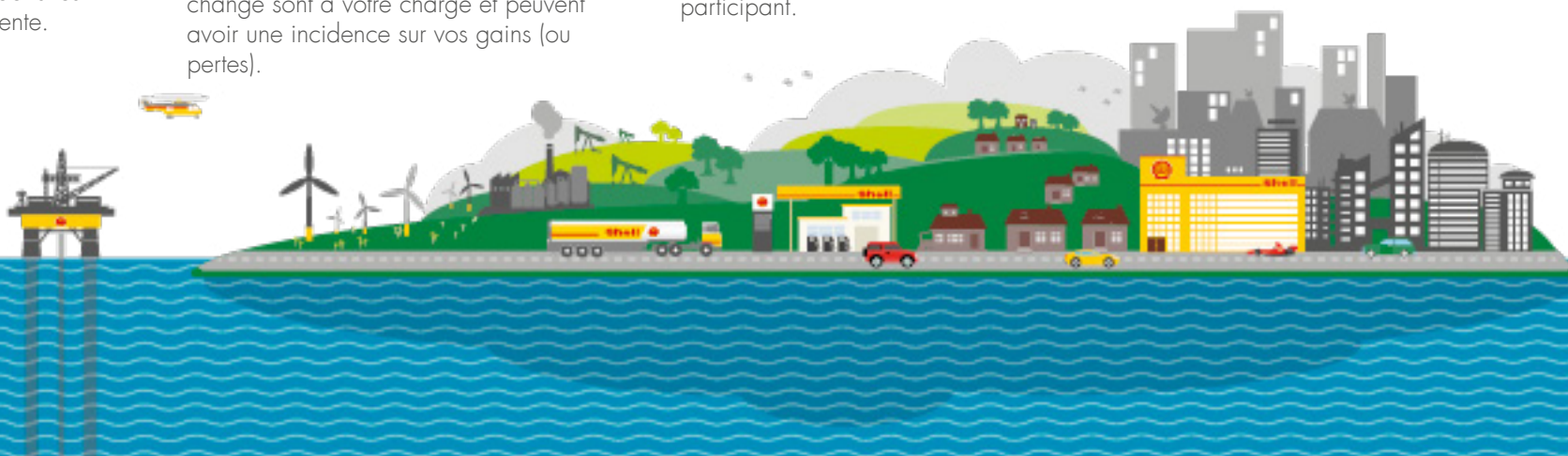

Inde

Où mes actions seront-elles délivrées ?

- Les actions acquises en travaillant en Inde pendant toute ou une partie de l'année du Régime, sont délivrées sur votre compte du régime d'actionnariat chez EquatePlus. Les actions sont acquises tous les ans et délivrées en janvier sur votre compte du régime d'actionnariat.

Recevrais-je mes dividendes en espèces ou sous forme d'actions ?

- Les dividendes octroyés sur la base de vos actions pendant que vous travailliez en Inde sont reversés en espèces sur le compte en banque associé à votre compte EquatePlus. Vous êtes tenu de vous conformer en permanence aux Restrictions nationales applicables à l'Inde.

Et si je quitte Shell India, que se passe-t-il ?

- Lorsque vous cessez d'être un employé de Shell India Markets Private Limited ou de Hazira Port Private Limited ou de Shell Energy India Private Limited ou de BG Exploration Production India Limited et de Shell Energy Marketing and Trading India Private Limited et que, par conséquent, vous n'êtes pas tenu de détenir un compte de salaire indien, vous devez vous assurer que, tant que vous êtes une « Personne résidant en Inde », le produit de la vente d'actions, les dividendes ainsi que les remboursements sont rapatriés sur un compte bancaire indien. Il vous incombe donc de vous assurer que vous respectez les règles de la FEMA.

Que se passera-t-il le jour où je déciderai de vendre les actions détenues sur mon compte du régime d'actionnariat ?

N'oubliez pas que suite à l'introduction d'une nouvelle législation de l'UE (Directive sur les marchés d'instruments financiers 2 (MiFID II)), vous êtes tenu de nous faire part de certaines données nominatives complémentaires, sans lesquelles vous ne pourrez pas vendre vos actions après le 3 janvier 2018. Nous vous recommandons de nous communiquer ces données le plus tôt possible, pour éviter un contretemps si vous décidez de vendre vos actions ultérieurement. Nous vous invitons à vous rendre [ici](#) pour de plus amples détails.

Vous pouvez vendre les actions de votre compte du régime d'actionnariat à n'importe quel moment (sous réserve des restrictions pertinentes éventuellement applicables) via votre compte EquatePlus.

- Computershare reversera le produit de la vente sur le compte en banque personnel associé à votre compte EquatePlus.
- Au moment de la vente, vous devrez communiquer les coordonnées exactes de votre banque indienne et notamment, le numéro de votre compte, le code SWIFT, un numéro de téléphone où vous êtes joignable et une adresse email, par le biais des coordonnées enregistrées sur votre compte EquatePlus, faute de quoi le produit de vos ventes ne pourra vous être versé.

Nous vous invitons à vous rendre [ici](#) pour de plus amples détails et savoir comment vous conformer au document de restriction.

Quels frais sont à ma charge en contrepartie d'une vente d'actions ?

- Les commissions pratiquées sur la vente d'actions détenues sur votre compte du régime d'actionnariat sont détaillées dans les conditions générales disponibles dans la rubrique Documentation de votre compte EquatePlus. Il est probable que la vente d'actions soit assujettie à l'impôt. Les impôts ne seront pas retenus sur le produit de la vente d'actions. Il vous appartiendra par conséquent de définir votre situation fiscale personnelle et d'en discuter avec un conseiller fiscal indépendant.

Si je dispose d'un compte-titres Computershare, un nouveau compte sera-t-il ouvert pour le GESPP ?

- Si vous êtes déjà titulaire d'un compte-titres, un autre compte-titres sera créé à votre nom si vous participez au GESPP en Inde. Cela étant, ces deux compte-titres seront détenus sur le même compte Computershare et dépendront du même identifiant international personnel.

Que dois-je faire si je souhaite récupérer mon argent avant l'achat des actions ?

- Le remboursement des contributions est autorisé en cas de difficultés financières exceptionnelles ou en cas de départ de Shell. Vous pouvez solliciter un remboursement via le chat d'assistance ou par téléphone via votre compte EquatePlus. Toute demande de remboursement doit être formulée au plus tard le 15 octobre. Si vous souhaitez bénéficier d'un remboursement de vos contributions au cours de l'année du régime pour laquelle vous avez participé depuis l'Inde, vos fonds seront convertis en INR à partir du montant en EUR, avant d'être versés sur votre compte bancaire dédié lié à votre compte Computershare. Merci de prendre connaissance de [ceci](#) pour mieux comprendre et vous conformer au document limitatif.
- REMARQUE : toutes les contributions seront converties et payées sur votre compte en INR si vous avez contribué depuis l'Inde et que vous effectuez la demande de remboursement depuis l'Inde. Si vous sollicitez une demande de remboursement des fonds, la valeur en euro sera convertie en INR sur la base du taux de change du moment avant versement sur votre compte bancaire. Le taux de change entre INR et l'euro peut varier (à la hausse ou à la baisse) et il se peut que vous perceviez plus ou moins en INR par rapport à vos contributions originelles.

Inde

Du point de vue fiscal, de quoi dois-je tenir compte ?

Impôt sur le revenu :

- Vous ne serez pas imposé sur l'achat d'actions, mais les actions gratuites (la remise de 15% offerte par l'entreprise) sont assujetties à l'impôt. Les retenues à la source, le cas échéant, seront déduites par le système de paie plus tard dans l'année suivant l'achat. Cette déduction interviendra vraisemblablement sur vos salaires de février ou mars. Ces fonds seront envoyés par le système de paie, à l'administration fiscale concernée. Dans les cas où le système de paie ne peut pas effectuer la retenue de l'impôt, Computershare vend un nombre suffisant d'actions pour couvrir l'obligation fiscale.
- Il vous incombe de déclarer les dividendes d'actions éventuellement perçus, de vous acquitter de l'impôt y afférent et de vous soumettre à la réglementation de l'administration fiscale locale.

Impôt sur les plus-values de capitaux (sigle anglais CGT pour « Capital Gains Tax ») :

- Si ou lorsque vous vendez vos actions, vous êtes tenu de le déclarer, de vous acquitter de l'impôt associé à une éventuelle plus-value et de vous soumettre à la réglementation de l'administration fiscale locale. Nous vous rappelons qu'étant donné qu'il s'agit d'actions étrangères, leur traitement fiscal risque de ne pas correspondre à celui des actions indiennes émises par les sociétés cotées à la Bourse indienne. Nous vous rappelons également qu'il vous appartient de définir votre propre situation fiscale et de vous conformer au droit fiscal en vigueur.

À quels aspects importants dois-je réfléchir avant d'investir ?

Incidence du change :

- Toute déduction faite sur votre salaire sera convertie mensuellement en euros.

- Ces fonds en euros serviront à l'achat d'actions (libellées en euros) à la fin de l'année du Régime. Ou si vous demandez le retour des fonds, la valeur en euros sera reconvertie en INR et versée sur votre compte en banque.
- Le taux de change entre l'INR et l'euro peut fluctuer (dans un sens comme dans l'autre). Ces fluctuations du taux de change sont à votre charge et peuvent avoir une incidence sur vos gains (ou pertes).

Fluctuations du cours de l'action :

- La participation est toujours soumise aux règles du Régime. Le cours des actions peut diminuer ou augmenter et si vous n'êtes pas sûr de vouloir participer ou non, consultez un conseiller financier indépendant.

Responsabilités du participant :

- Shell plc. et ses filiales déclinent toute responsabilité quant aux obligations imposées par le FEMA ou à toute autre loi en vigueur, notamment pour ce qui concerne une éventuelle obligation de rapatriement en Inde du produit des ventes et dividendes. Il vous incombe de respecter les dispositions du droit indien applicable, quelles qu'elles soient, sachant que toute omission en la matière vous expose à un risque de sanctions. Les informations contenues dans cette invitation le sont à titre général et ne doivent pas être considérées comme des conseils en investissement. En cas de doute quant à votre éventuelle participation au Régime, parlez-en à un conseiller en investissements compétent pour vous procurer des conseils en la matière.



Inde

- Si vous recevez des actions Shell plc suite à votre inscription au Régime, il vous incombe de veiller à ce que ces actions soient vendues conformément aux lois en vigueur.

Que se passe-t-il si je change de pays pendant l'année du Régime ?

- Pendant l'année d'un Régime, quelle qu'elle soit, si vous contribuez au GESPP en Inde, vous devrez renvoyer l'intégralité du produit de vos actions (remboursements, dividendes et vente d'actions) sur votre compte en banque primaire en Inde (sur lequel Shell verse votre salaire) en roupies. Ceci concerne également les contributions éventuellement portées au GESPP dans n'importe quel autre pays où vous remplissez les conditions de participation.

- Quelle que soit l'année du Régime, dès que vous contribuez au GESPP en Inde, le montant total de vos contributions pendant l'année du Régime sera versé sur votre compte-titres indien immédiatement après la fin de l'année du Régime. À titre d'exemple, si vous contribuez au GESPP pendant sept mois aux Pays-Bas et pendant cinq mois en Inde, à la date de délivrance, le montant total de vos contributions pendant l'année du Régime est utilisé pour acheter des actions et transféré sur votre compte-titres indien.

- Cette obligation est invoquée car le GESPP transfère les contributions des participants en dehors de l'Inde et la réglementation stipule que les sommes doivent être rapatriées, dès l'instant où les actions ou contributions sont encaissées. Il en découle également que

les dividendes provenant des actions achetées dans le cadre du régime ne sont pas réinvestis et doivent être reversés en espèces.

- Il vous appartiendra de vous conformer Restrictions nationales applicables à l'Inde.
- Pour de plus amples détails sur l'incidence d'un changement de pays, veuillez consulter le guide sur les changements de pays [ici](#).

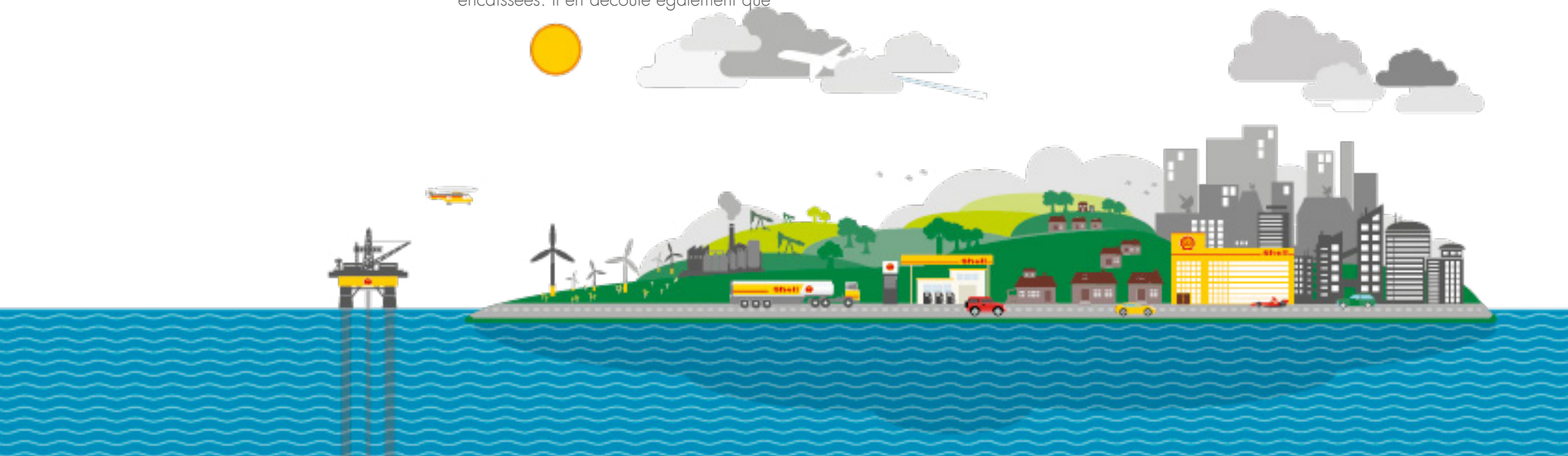

Pakistan

Quelles sont les restrictions nationales applicables au Pakistan ?

- Si vous vous inscrivez au GESPP et contribuez au régime au Pakistan, vous devrez vous conformer aux dispositions de la Banque d'État du Pakistan comme suit :
- Le produit de la vente d'actions délivrées à un participant, quel qu'il soit, doit être rapatrié au Pakistan
- Tout dividende déclaré provenant d'actions délivrées à un participant, quel qu'il soit, doit être rapatrié au Pakistan, dès sa réception.
- Le rapatriement de tels produits de la vente d'actions, dividendes ou remboursements doit être effectué par le participant sur un compte bancaire au Pakistan

- Pour de plus amples détails sur ces restrictions, n'hésitez pas à lire le document suivant, en cliquant ici.

Où mes actions seront-elles délivrées ?

- Les actions acquises en travaillant au Pakistan toute ou une partie de l'année du Régime, sont délivrées sur votre compte du régime d'actionariat sur EquatePlus.
- Les actions sont acquises tous les ans et délivrées en janvier sur votre compte du régime d'actionariat.

Recevrais-je mes dividendes en espèces ou sous forme d'actions ?

- Les dividendes octroyés sur la base d'actions sur le compte-titres pakistanais sont reversés en espèces sur le compte bancaire associé à votre compte EquatePlus. Vous êtes tenu de vous conformer en permanence aux [Restrictions nationales applicables au Pakistan](#).

Que se passe-t-il le jour où je décide de vendre les actions détenues sur mon compte du régime d'actionariat ?

- Computershare reversera le produit de la vente sur le compte bancaire personnel au Pakistan associé à votre compte EquatePlus.
- Au moment de la vente, vous devrez communiquer les coordonnées exactes de votre banque pakistanaise et notamment, le numéro de votre compte, le code SWIFT, un numéro de téléphone et une adresse e-mail, par le biais des coordonnées enregistrées sur votre compte EquatePlus, faute de quoi le produit de vos ventes ne pourra vous être versé.

- Shell plc. et ses filiales déclinent toute responsabilité quant aux obligations imposées par la Banque d'État du Pakistan ou à toute autre loi en vigueur, notamment pour ce qui concerne une éventuelle obligation de rapatriement au Pakistan du produit des ventes et dividendes.
- Il vous incombe de respecter les dispositions du droit pakistanais applicable, quelles qu'elles



Pakistan

- soient, sachant que toute omission en la matière vous expose à un risque de sanctions. Il vous incombe de veiller à ce que ces actions soient vendues conformément aux lois en vigueur.

Que se passe-t-il si je change de pays pendant l'année du Régime ?

- Pendant l'année d'un Régime, quelle qu'elle soit, si vous contribuez au GESPP au Pakistan, vous devrez renvoyer l'intégralité du produit de vos actions (remboursements, dividendes et vente d'actions) sur votre compte bancaire au Pakistan en roupies. Ceci concerne également les contributions éventuellement portées au GESPP dans n'importe quel autre pays où vous remplissez les conditions de participation.

- Quelle que soit l'année du Régime, dès que vous contribuez au GESPP au Pakistan, le montant total de vos contributions pendant l'année du Régime sera versé sur votre compte-titres pakistanais immédiatement après la fin de l'année du Régime.
- Pour de plus amples détails sur l'incidence d'un changement de pays, veuillez consulter l'information [ici](#).



Pologne

En quoi consiste la Note d'information relative à la Pologne ?

- Ce document contient des informations sur l'offre d'actions du GESPP en Pologne.

Où puis-je trouver la Note d'information relative à la Pologne ?

- Vous la trouverez [ici](#).

Qu'est-ce que le formulaire de consentement écrit relatif à la Pologne ?

- Pour participer au GESPP en Pologne, vous devrez remplir un formulaire de consentement, avant que puissent être pratiquées les déductions de votre salaire net au profit de votre Régime.
- Vous pouvez obtenir ce formulaire par le biais d'un lien figurant sur la page d'inscription d'EquatePlus.
- Il vous sera demandé de remplir le formulaire de consentement et d'envoyer la copie signée par e-mail au service des RH le jour de votre inscription en ligne au GESPP.

- Veuillez noter que si vous n'effectuez pas cette étape, votre participation au régime sera annulée.

Dois-je remplir le formulaire de consentement si je change mes contributions ?

- Non. Le formulaire de consentement d'origine inclut un consentement permanent, pour permettre au système de paie d'appliquer les modifications de contribution éventuellement demandées.



États-Unis

Je me pose certaines questions sur le Régime. Où puis-je trouver des réponses ?

Vous trouverez des copies des documents relatifs au Régime, dont les Règles du régime et le Prospectus relatif aux États-Unis sur [HR Online](#).

Le montant mensuel de ma contribution sera-t-il déduit de ma prime ?

Non. Les contributions au GESPP ne sont déduites que des deux premiers (ou de deux) salaires habituels perçus au cours d'un même mois. Les contributions au GESPP ne peuvent pas être prélevées de votre prime.

Que se passe-t-il si je choisis un montant de contribution mensuelle supérieur à mon salaire net ?

Si vous choisissez un montant de contribution mensuelle supérieur à votre salaire net, nous ne déduisons qu'un montant égal à votre salaire net. Par exemple, si vous choisissez une déduction mensuelle de 2 000 USD, mais que vous touchez un salaire net de 400 USD par période de paie, deux déductions de 400 USD chacune sont pratiquées sur les deux premiers salaires habituels du mois concerné.

Nous vous invitons à revoir vos contributions avant de soumettre une modification quelconque sur le site Internet d'EquatePlus, pour être sûr de ne pas dépasser votre salaire net ou de ne pas en consacrer la totalité à vos contributions au régime GESPP.

Comment fonctionne la réduction automatique ?

Le système de paie américain et Computershare travailleront de concert pour veiller à ce que vos contributions ne dépassent pas la limite annuelle pour l'année de régime. Consultez la fiche de données du pays. ([lien](#))

Pendant que mes contributions sont détenues par Computershare, comptent-elles comme un compte financier étranger et m'obligent-elles à soumettre un rapport FBAR à l'IRS ?

Selon l'IRS (Administration fiscale américaine) et conformément à la loi Bank Secrecy Act, tout contribuable américain titulaire ou gérant un compte financier étranger, doit soumettre un Report of Foreign Bank and Financial Accounts (FBAR).

Vous pourriez être soumis à cette obligation et devoir soumettre un rapport FBAR chaque année au Internal Revenue Service, si

1. vous détenez un intérêt financier ou le pouvoir de signature (ou tout autre pouvoir comparable au pouvoir de signature), relativement à un ou plusieurs comptes ouverts dans un pays étranger

et

2. la valeur cumulée de tous vos comptes financiers étrangers dépasse 10 000 \$ à n'importe quelle date de l'année calendaire.

Vous trouverez de plus amples détails à ce sujet à l'adresse <https://www.irs.gov/businesses/comparison-of-form-8938-and-fbar-requirements>

Vous pourriez également choisir d'en parler à votre comptable ou à votre conseiller fiscal personnels.



États-Unis

Mes actions peuvent-elles être délivrées sur mon compte de courtage personnel, dans une société autre que Fidelity ?

Les actions des participants américains sont délivrées sur leur compte Fidelity. Une fois délivrées sur ce compte, les actions peuvent être transférées sur leur compte de courtage personnel.

À l'heure actuelle, ce type de transfert ne fait l'objet d'aucun frais.

Comment mes impôts sont-ils versés à l'administration fiscale ?

Le versement des impôts s'effectue par le biais du système de paie, aux États-Unis comme dans la plupart des autres pays, dans une optique de respect de la réglementation fiscale des différents pays. Souvent, ce principe s'applique même si vous ne travaillez plus pour Shell dans le pays concerné.

Les impôts seront-ils retenus à la source ou devrais-je me charger moi-même de leur versement ?

Pour le personnel dont le versement des salaires dépend du système de paie américain et qui travaille aux États-Unis à la date de l'achat, la retenue à la source de l'impôt sur le revenu et des cotisations sociales s'effectue généralement sur le montant de rémunération imposable.

Pour le personnel dont le versement des salaires dépend du système de paie américain et qui travaille dans un pays d'accueil non américain à la date de l'achat, la retenue à la source des cotisations sociales s'effectue sur le montant de rémunération imposable.

La retenue à la source de l'impôt sur le revenu s'effectue également sur le montant de rémunération imposable, mais seulement si le pays d'accueil non américain n'impose aucune obligation de retenue à la source de l'impôt sur le revenu sur ce montant.

Si le pays d'accueil non américain impose une obligation d'impôt sur le revenu, la retenue à la source de l'impôt sur le revenu par le pays d'accueil s'impose. Elle est déduite de votre salaire net par le système de paie de votre pays d'accueil, autant que faire se peut.

Vous pourriez être imposable dans plus d'un pays. Tout dépend de la réglementation en vigueur dans les pays dans lesquels vous avez travaillé, pendant la durée de validité de votre participation au GESPP. Si la loi n'oblige pas la société à pratiquer la retenue à la source de l'impôt sur vos revenus et si l'impôt est dû suite à l'achat, vous devrez le verser dans le cadre du processus de déclaration. L'impôt sur le revenu et les cotisations sociales américains et/ou du pays d'accueil à appliquer à vos revenus GESPP sont votre responsabilité, sous réserve de certaines règles de protection éventuellement applicables.

Les impôts sur les plus-values de capitaux éventuellement imposés à la vente ne sont pas retenus à la source. Il vous incombe de veiller à leur versement.

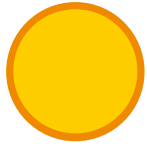

Vos ressources GESPP

Veillez vous référer au site internet de [GESPP](#) pour les éléments suivants :

[Guide de régime GESPP](#)

[Fiche documentaire pays](#)

[Modélisateur des contributions du GESPP](#)

[Calendrier pour des changements à vos cotisations](#)

[Votre foire aux questions sur GESPP](#)

[Guide du pays de transfert](#)

[Mise en œuvre du plan d'actions \(GESPP et PSP\)](#)

[Renseignements historiques sur le prix des actions](#)

Détails spécifiques au pays :

[Restrictions relatives à l'Inde](#)

[Restrictions relatives au Pakistan](#)

For plan rules and US prospectus: Pour les règles liées au régime et le prospectus américain :

Veillez aller à [HROL](#)

Si vous avez des questions :

Utilisez ce [formulaire de demande de renseignements sur les régimes d'action](#) si vous avez des questions sur le GESPP dont la réponse ne se trouve pas dans les documents du régime.

Si vous ne parvenez pas à accéder à notre formulaire de demande de régimes d'action, veuillez envoyer un courriel à [HR Operations](#).

Overzicht:

Als u meer wilt weten over het volgende, raadpleeg dan de onderstaande documenten die u hier vindt, of klik anders op de links in de banner onderaan.

De werking van het Plan – Plangids GESPP

Tijdschema

Bij Shell vertrekken

Rekening Aandelenplan

Let wel: Voor anderen dan Amerikanen en mensen die in de VS wonen, worden de aandelen in verband met de korting "bonusaandelen" genoemd.



Belasting algemeen

Waar kan ik goede belastinggegevens voor elk land vinden?

De basisgegevens in verband met de belastingverplichting in alle landen waar het Plan wordt aangeboden, vindt u in het Country Fact Sheet [hier](#). Als u uw eigen belastingverplichting ten opzichte van GESPP wilt bepalen, moet u een onafhankelijke belastingadviseur raadplegen.

Is er een belastingverplichting op de “bonusaandelen” – het bedrag dat het bedrijf bijdraagt aan het Plan? (Dit is de 15% korting op de laagste van de aandelenprijzen aan het begin en aan het eind van het planjaar).

- Afhankelijk van de belastingregels in uw land kan het zijn dat u belasting moet betalen op de bonusaandelen.

Wordt er belasting ingehouden en hoe werkt dat?

a) Als u nog steeds dezelfde loonadministratie heeft als waar uw laatste GESPP-bijdrage in het planjaar werd ingehouden, ontvangt u het totaal aantal aandelen (bruto) en wordt de verschuldigde belasting op de bonusaandelen meestal door de loonadministratie ingehouden. Dit gebeurt normaal in **februari** maar dat kan per land verschillen

OR

b) Als uw loonadministratie niet meer dezelfde is als waar uw laatste GESPP-bijdrage in het planjaar werd ingehouden, of als de loonadministratie het in uw land op een andere manier verwerkt, zullen wij voldoende aandelen inhouden om de belastingverplichting te dekken, en de resterende (netto) aandelen op uw rekening zetten. Als dit het geval is, wordt u daarvan op de hoogte gesteld.

In beide van de bovenstaande gevallen verschijnt op uw loonstrookje de belastbare waarde van de bonusaandelen en de verschuldigde belasting, en zal de van toepassing zijnde belasting worden ingehouden en aan de autoriteiten betaald. Normaal gebeurt dit in februari na het eind van het planjaar.

Wat is het proces als er in mijn land geen belasting wordt ingehouden?

Als het bedrijf niet wettelijk vereist wordt om geld in te houden op de inkomsten van uw aandelenregeling maar er wel belasting verschuldigd is, moet u er zelf voor zorgen dat u dit bij uw belastingaangifte aangeeft en dat u de verschuldigde belasting betaalt.

Ik ben tijdens het planjaar in meerdere landen geweest. Hoe zit dat met de belasting?

Het kan zijn dat u in meerdere landen belasting moet betalen, afhankelijk van de regels in die landen waar u tijdens de levensduur van uw deelname aan GESPP heeft gewerkt. Als u tijdens het planjaar in meerdere landen een bijdrage heeft

gedaan aan GESPP is het mogelijk dat u de inkomsten van GESPP in meerdere landen bij uw belastingaangifte moet aangeven. U moet dit overleggen met degene die uw belastingaangifte samenstelt, of met een persoonlijke belastingadviseur, om te bepalen welke gegevens u in elk land op moet geven bij uw belastingaangifte.

Moet ik belasting betalen wanneer ik mijn aandelen verkoop?

Als er bij de verkoop vermogenswinstbelasting verschuldigd is, wordt die niet ingehouden en bent u er zelf verantwoordelijk voor om deze te betalen als onderdeel van uw belastingaangifteproces.

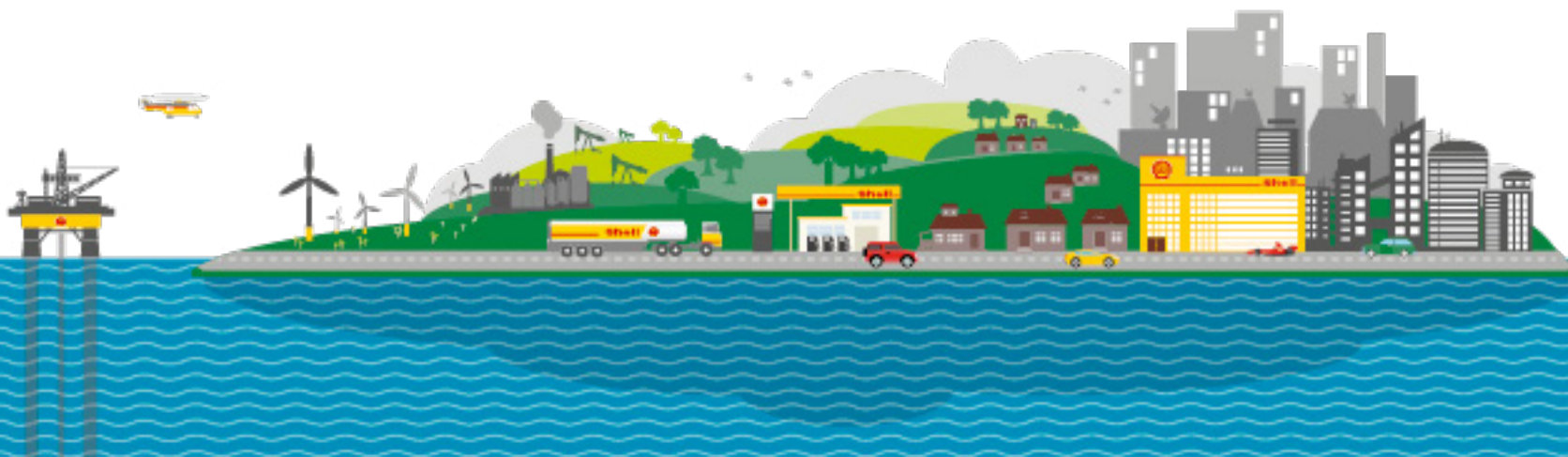

Belasting algemeen

Hoe en wanneer wordt mijn belasting aan de belastinginstantie betaald?

Als u uw aandelen 'bruto' heeft ontvangen, zal de belasting op de betreffende bonusaandelen bij de loonadministratie worden berekend en ingehouden. Dit gebeurt bij uw normale maandsalaris, over het algemeen in februari (maar dit kan per land verschillen), en het staat op uw loonstrookje vermeld. Bij de loonadministratie wordt bepaald welk belastingtarief normaal is voor uw situatie.

Als u uw aandelen 'netto' heeft ontvangen, wordt de opbrengst van de ingehouden aandelen gebruikt voor het nodige geld om de betreffende belasting via het laatste loonstrookje te verrekenen.

In beide van de bovenstaande gevallen verschijnt op uw loonstrookje de belastbare waarde van de bonusaandelen en de verschuldigde belasting, en zal de van toepassing zijnde belasting worden ingehouden en aan de autoriteiten worden betaald. Normaal gebeurt dit in februari na het eind van het planjaar.

In andere gevallen waar belasting verschuldigd is maar deze niet hoeft te worden ingehouden, bent u er zelf verantwoordelijk voor om eventuele belasting aan te geven in overeenstemming met de landelijke regels.

Ik ben op lange termijn in het buitenland geplaatst (IBAS). Wordt de verschuldigde belasting als gevolg van mijn deelname aan GESPP verwerkt?

- Voor IBAS-medewerkers wordt de inkomsten- en vermogenswinstbelasting door GESPP beschermd maar is er geen belastingbescherming als uw geldige belastbare inkomsten in het gastland minder is dan €5000. Uw belasting op GESPP wordt niet geëgaliseerd. [Zie de pagina's over internationale mobiliteit voor nadere informatie.](#)

Ik woon momenteel in land X en ik ga binnenkort naar land Y verhuizen. Welk advies heeft u voor mij over de gevolgen voor de belasting als ik doorga met mijn bijdragen?

- Shell geeft geen individueel advies over belasting. Informatie over belasting is te vinden in het Country Fact Sheet [hier](#), maar u moet daarnaast misschien een onafhankelijke belastingadviseur raadplegen.

Moet ik mijn aandelen in Shell melden aan de plaatselijke belastingautoriteiten?

- Shell geeft geen individueel advies over belasting. Op bepaalde plaatsen moet u misschien voldoen aan plaatselijke vereisten om het bezit van aandelen te melden. Er is diepgaande informatie beschikbaar in verband met **verslaglegging van activa in het buitenland** voor bepaalde landen. Klik [hier](#).

Wat is FATCA (Foreign Account Tax Compliance Act) en waarom moet ik zelf mijn belastingstatus verklaren voor de V.S.?

FATCA is een Amerikaanse wet die de IRS in staat stelt om de verschuldigde belasting na te gaan die Amerikaanse staatsburgers in het buitenland hebben. Het VK heeft een overeenkomst getekend met de VS om de FATCA in te voeren waardoor FFI's (Foreign Financial Institutions; buitenlandse financiële instellingen inclusief Computershare) informatie moeten

vergaan over mensen die als Amerikaanse staatsburger kunnen worden beschouwd. Als gevolg is Computershare verplicht om alle nieuwe deelnemers aan een van toepassing zijnde aandelenregeling of -dienst te benaderen, ongeacht hun nationaliteit of profiel, om hen om een verklaring van hun Amerikaanse belastingstatus te vragen.

In alle gevallen wordt tot drie maal contact opgenomen met deelnemers, ofwel als nieuwe persoon of als bestaande persoon die zich nog niet heeft gecertificeerd. Voor Shell vallen Global Share Purchase Plan en het Share Plan Account (SPA) onder deze wetgeving.

Computershare is wettelijk verplicht om de gegevens door te geven aan HMRC en moet het ook melden bij HMRC als deelnemers niet geantwoord hebben op het verzoek om de verklaring.

Klik [hier](#) voor nadere informatie en veelgestelde vragen over dit onderwerp.

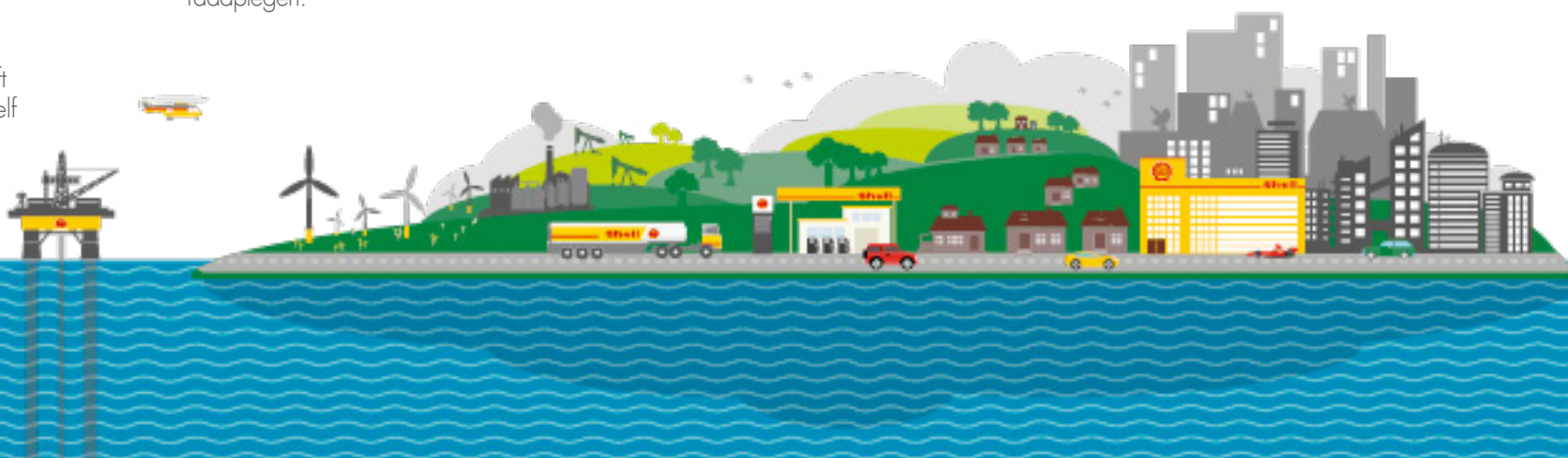

Vragen van aandeelhouders

Waar kan ik als aandeelhouder informatie over Shell vinden?

Er staat een verscheidenheid aan nuttige informatie voor u op de pagina voor beleggers van de website van Shell:
<http://www.shell.com/investors.html>

Waar vind ik meer informatie over dividenden op Shell-aandelen?

Ga naar: <http://www.shell.com/investors/dividend-information.html>

Ontvang ik dan berichten aan aandeelhouders?

Ja, u krijgt een bericht als er materialen voor aandeelhouders beschikbaar zijn. Jaarverslagen en andere financiële informatie zijn online te vinden op: <http://www.shell.com/investors/dividend-information.html>



China

In welke valuta worden mijn bijdragen ingehouden?

- Het geld wordt op uw salaris ingehouden in RMB en wordt die maand omgezet in euro.
- Het totaal aantal euro's wordt aan het eind van het planjaar gebruikt om aandelen te kopen (die in euro's zijn aangeduid) of, als u voorafgaand aan de aankoop om restitutie van het geld vraagt, wordt de waarde in euro's weer omgezet in RMB en op uw bankrekening gestort via de bankrekening van het bedrijf dat door SAFE wordt bewaakt.
- De wisselkoers tussen RMB en euro's kan fluctueren (omhoog en omlaag). Deze schommeling in de wisselkoers is voor uw eigen rekening en dit kan invloed hebben op uw winst (of verlies).

Waar worden mijn aandelen geleverd?

- Aandelen die worden gekocht wanneer u een deel van, of het hele jaar in China werkt, worden bij Share Plan Account (SPA) gezet. Deze rekening zal voldoen aan de vereisten van SAFE zodat de opbrengst uit de verkoop van aandelen uitsluitend op een door SAFE gereguleerde bankrekening van het bedrijf kan worden gestort. U mag de aandelen niet overdragen uit uw SPA. De aandelen worden jaarlijks gekocht en in januari geleverd.

Wat ontvang ik in de vorm van contant geld of aandelen als ik besluit om bij Shell te vertrekken tijdens het plan-jaar?

- Chinese staatsburgers en buitenlanders die daar op de leveringsdatum bij Shell werken, ontvangen aandelen. De aandelen worden op een uw SPA (Share Plan Account) gezet die voldoet aan de handelscontrolevereisten, in lijn met de door SAFE gereguleerde overboekingsroute van geld. Deelnemers die vóór de leveringsdatum bij Shell vertrekken, kunnen hun geld onmiddellijk contant opnemen en dat wordt weer omgezet in RMB. Als de betreffende medewerker het geld echter tot aan het eind van het planjaar in het fonds achterlaat, worden de bijdragen contant geleverd (in RMB) inclusief de waarde van bonusaandelen (na de individuele inkomstenbelasting [IIT]).

Ontvang ik de dividenden in contant geld of in aandelen?

- Dividenden die in verband met uw aandelen worden toegekend, worden opnieuw geïnvesteerd en worden gebruikt om nieuwe aandelen te kopen die in waarde kunnen vermeerderen. Deze nieuwe aandelen worden op uw SPA gezet en daarop worden dezelfde handelscontroles van SAFE toegepast wanneer de aandelen worden verkocht.

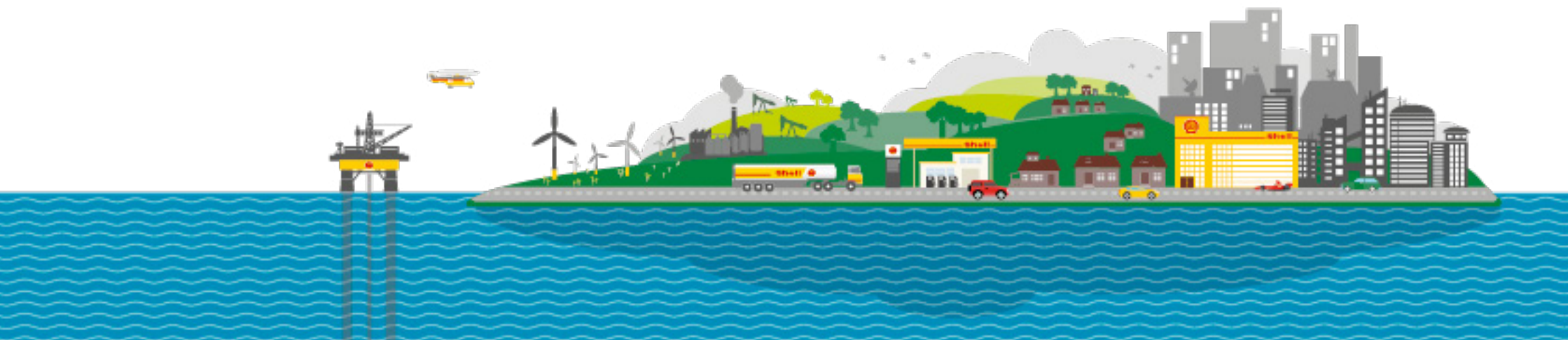

China

Wordt er belasting ingehouden of moet ik zelf voor betaling zorgen?

- Als u bij de levering van uw loonstrookje in China werkt, wordt bij de loonadministratie op een geschikte tijd na de aankoop belasting ingehouden.

Indien de belasting niet bij de loonadministratie kan worden ingehouden, zal de planbeheerder voldoende aandelen inhouden om de belasting te dekken en wordt een 'netto' aantal aandelen op uw rekening gezet. Dit geld zal naar de relevante loonadministratie worden gezonden, waar het wordt doorgestuurd naar de respectievelijke belastinginstantie.

- Uw individuele inkomstenbelasting (IIT) in verband met de bijdrage van het bedrijf wordt waarschijnlijk in februari/maart ingehouden en u ontvangt van Computershare de specifieke informatie over de betaling van uw IIT in een e-mailbericht, rond de tijd van de aankoop van de aandelen. De bedrijven van Shell China zullen deze belasting aangeven en aan de landelijke belastinginstantie betalen, zonder dat u daar iets aan hoeft te doen. Wel bent u verantwoordelijk voor het betalen van eventuele vermogenswinstbelasting (CGT).

Wat gebeurt er als ik besluit om aandelen in mijn Share Plan Account (SPA) te verkopen?

- U kunt uw aandelen in de SPA op elk moment via de Computershare website verkopen: www.computershare.com/employee/shellshareawards. Computershare zal de opbrengst van de verkoop in euro's op de rekening van het bedrijf van Shell in China storten. Het geld wordt afgepunt en de bank zet het om in RMB en dan wordt het op uw bankrekening gezet die in China moet zijn. U moet bij de verkoop correcte gegevens opgeven van een Chinese bankrekening, inclusief het CNAP-nummer van de bank (China Advanced National Payment System), uw bankrekeningnummer, contactnummer en e-mailadres omdat wij de opbrengst van de verkoop anders niet door kunnen sturen. U mag Computershare niet vragen om de opbrengst van de verkoop direct op uw eigen bankrekening te zetten. Voor meer informatie voor Chinese staatsburgers en lokaal aangeworven buitenlanders, raadpleegt u hier de pagina HR Online: Chinese staatsburgers en lokaal aangeworven buitenlanders.

Welke gegevens moet ik opgeven wanneer ik de aandelen verkoop?

Vergeet niet dat u als gevolg van de nieuwe EU-wetgeving richtlijn 2 betreffende markten in financiële instrumenten (MiFID II) verplicht bent om extra persoonsgegevens te verschaffen om uw aandelen te kunnen verkopen. Het is het beste om deze gegevens zo snel mogelijk te verschaffen om vertraging te vermijden indien u later uw aandelen wilt verkopen. Kijk [hier](#) voor meer informatie.

Als onderdeel van het verkoopproces bij Computershare moet u de naam van uw rekening, het rekeningnummer, de naam van de bank, CNAP-banknummer (controleer dit bij uw bank, het heeft normaal 12 tekens) en uw contactgegevens inclusief contactnummer en e-mailadres opgeven.

Welke kosten moet ik betalen als ik mijn aandelen verkoop?

- De kosten bij het verkopen van aandelen in uw SPA staan in de Algemene Voorwaarden beschikbaar in de bibliotheek van uw EquatePlus account.
- Als u 2 SPA's heeft (als gevolg van de levering van zowel PSP als GESPP) worden aparte transactiekosten in rekening gebracht voor de verkoop van beide rekeningen, zelfs als u de verkoopinstructies op dezelfde tijd indient. Volgens de SAFE-vereisten worden de rekeningen apart gehouden en de aandelen kunnen niet één SPA worden samengebracht.

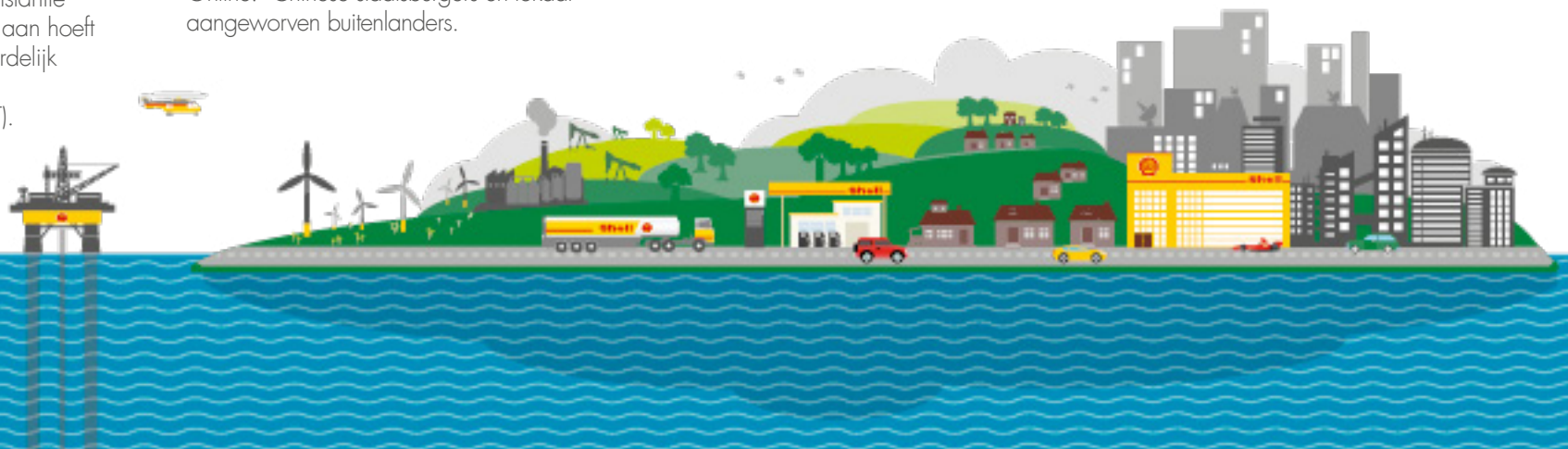

India

Wat zijn de landelijke beperkingen in India?

- Als u aan GESPP deelneemt en in India bijdragen doet, moet u voldoen aan de bepalingen van FEMA, met de volgende geldende beperkingen:
- Aangezien de aandelen die onder de regelingen worden uitgegeven buitenlands zijn, gelden de volgende beperkingen voor deelnemers die een 'in India woonachtig persoon' zijn (1) (zoals gedefinieerd in deel 2(v) van de deviezenwet van 1999) ten tijde van de oorspronkelijke storting voor de aankoop van de aandelen, ten tijde van de verkoop van verworven aandelen die met deze stortingen zijn gekocht of enige uitgegeven dividenden op deze verworven aandelen, of ten tijde van een restitutie:
- De opbrengst van de verkoop van aandelen die aan deelnemers zijn uitgegeven, moet uiterlijk 90 dagen vanaf de datum van de verkoop naar India worden repatriëerd.

- Eventuele dividenden op aandelen die aan deelnemers zijn uitgegeven, moeten zo snel mogelijk na ontvangst naar India worden gerepatriëerd.
- De repatriëring van zulke opbrengsten uit de verkoop van aandelen, dividenden of restitutie moet door de deelnemer naar zijn/haar Indiase salarisrekening gebeuren.
- Voor nadere informatie over de beperkingen wordt u verwezen naar het document via de link [hier](#).

In welke valuta worden mijn bijdragen ingehouden?

- Het geld wordt in INR ingehouden op uw salaris en wordt maandelijks omgezet in euro's.
- Het geld in euro's wordt aan het eind van het planjaar gebruikt om aandelen te kopen (die in euro's zijn aangeduid).
- De wisselkoers tussen INR en euro's kan fluctueren (omhoog en omlaag). Deze schommeling in de wisselkoers is voor uw eigen rekening en dit kan invloed hebben op uw winst (of verlies).

Is er een belastingverplichting op de "bonusaandelen" – het bedrag dat het bedrijf bijdraagt aan het Plan? (Dit is de 15% korting op de laagste van de aandelenprijzen aan het begin en eind van de cyclus.)

Ja, er is een belastingverplichting op de bijdrage van het bedrijf.

Wordt er belasting ingehouden of moet ik zelf voor betaling zorgen?

- De belasting wordt later in het jaar na de aankoop ingehouden via de loonadministratie. Dit gebeurt waarschijnlijk op uw salaris in februari of maart.
- De belastbare waarde van de aandelen die via GESPP worden verschaft, is de eerlijke marktwaarde (bepaald door een Indiase handelsbank van categorie I) vermenigvuldigd met het bruto aantal aandelen (geleverd via het plan) verminderd met de bijdragen die door de deelnemer zijn gespaard.

- Dit geld wordt via de loonadministratie naar de respectievelijke belastinginstantie gestuurd. Indien de loonadministratie de belasting niet voor u kan inhouden, zal de planbeheerder voldoende aandelen verkopen om de verschuldigde belasting te dekken. Dit geld wordt door de planbeheerder naar de relevante loonadministratie gezonden waar het wordt doorgestuurd naar de respectievelijke belastinginstantie.
- NB Het verdiende inkomen wordt bij de loonadministratie in februari/maart aan uw salaris toegevoegd, dus als uw totale belastingverplichting in februari/maart **meer is dan INR 10 miljoen** wordt een extra toelage van 10% gerekend op de gehele van toepassing zijnde belasting en deze wordt ook bij de loonadministratie van februari/maart verwerkt.

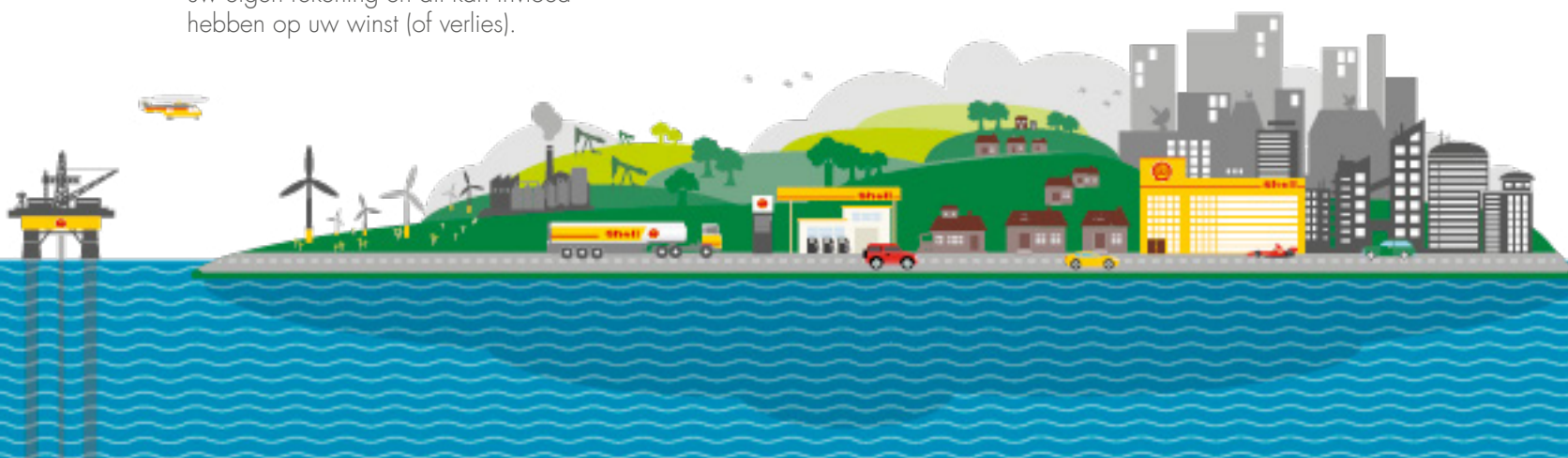

India

Waar worden mijn aandelen geleverd?

- Aandelen die u gedurende het gehele planjaar of een deel van het planjaar hebt gekocht terwijl u in India werkte, worden op uw SPA (Share Plan Account) bij EquatePlus gestort. De aandelen worden jaarlijks gekocht en in januari op uw SPA-account gestort.

Ontvang ik de dividenden in contant geld of in aandelen?

- Alle dividenden die met betrekking tot uw aandelen worden toegekend terwijl u in India werkte, worden contant overgemaakt naar de bankrekening op uw EquatePlus-rekening. U moet te allen tijde de landbependingen van India volgen.

Wat gebeurt er als ik bij Shell India vertrek?

- Als u niet langer op de loonlijst van Shell India Markets Private Limited, Hazira Port Private Limited, Shell Energy India Private Limited, BG Exploration Production India Limited of Shell Energy Marketing and Trading India Private Limited staat, hoeft u mogelijk als gevolg daarvan geen Indiase salarisrekening aan te houden maar moet u ervoor zorgen dat, omdat u valt onder een "Persoon die in India woont", de inkomsten door de verkoop van aandelen, dividenden en terugbetalingen worden teruggestuurd naar een Indiase bankrekening. U moet er zelf voor zorgen dat u zich houdt aan de FEMA-voorschriften.

Wat gebeurt er als ik besluit mijn aandelen van mijn SPA verkopen?

Vergeet niet dat u als gevolg van de nieuwe EU-wetgeving richtlijn 2 betreffende markten in financiële instrumenten (MiFID II) verplicht bent om extra persoonsgegevens te verschaffen om na 3 januari 2018 uw aandelen te kunnen verkopen. Het is het beste om deze gegevens zo snel mogelijk te verschaffen om vertraging te vermijden indien u later uw aandelen wilt verkopen. Kijk [hier](#) voor meer informatie.

U kunt uw aandelen vanuit de SPA op elk moment verkopen (onderhevig aan relevante handelsbeperkingen die van toepassing kunnen zijn) via uw EquatePlus-account.

- Computershare zal de opbrengst op uw persoonlijke bankrekening storten die in uw EquatePlus is geregistreerd.
- U moet bij de verkoop in de persoonlijke gegevens van uw EquatePlus-rekening account de correcte gegevens opgeven van uw Indiase bankrekening, inclusief het SVVIFT-nummer, uw contactnummer en e-mailadres, omdat Computershare de opbrengst van de verkoop anders niet door kan sturen. Klik [hier](#) om het beperkingsdocument te lezen, te begrijpen en er volledig aan te voldoen.



India

Welke kosten moet ik betalen als ik mijn aandelen verkoop?

- De kosten voor het verkopen van aandelen uit de SPA worden gedetailleerd beschreven in de Algemene voorwaarden die beschikbaar zijn in het bibliotheekgedeelte van uw EquatePlus-account. De verkoop van aandelen is waarschijnlijk een belastbaar feit. Er wordt geen belasting ingehouden op de verkoop van aandelen en het is uw verantwoordelijkheid om uw persoonlijke belastingssituatie te bepalen en deze te bespreken met een onafhankelijke.

Als ik een Computershare Share Plan Account heb, krijg ik dan nog een andere rekening voor GESPP?

- Als u al een SPA heeft, wordt er voor uw deelname aan GESPP in India een andere SPA opgezet. Beide SPA's bevinden zich echter in dezelfde EquatePlus account, met hetzelfde individuele wereldwijde werknemersnummer.

Wat moet ik doen als ik mijn geld terug wil voordat de aandelen worden gekocht?

- Terugbetaling van bijdragen is alleen toegestaan in uitzonderlijke gevallen van financiële problemen of bij het verlaten van Shell. Je kunt een terugbetaling aanvragen via helpchat of telefonisch via je EquatePlus-account. Elk verzoek om terugbetaling moet op of vóór 15 oktober worden ingediend. Als je een terugbetaling wilt ontvangen voor de bijdragen die zijn gedaan tijdens het planjaar waarin je vanuit India hebt deelgenomen, zullen je fondsen worden teruggerekend van INR naar EUR en overgemaakt naar de bankrekening die je hebt opgegeven op je Computershare-account. Lees [hier](#) om het beperkingsdocument beter te begrijpen en na te leven.
- OPMERKING: Alle bijdragen worden omgezet en op je rekening gestort in INR als je in India hebt bijgedragen en de terugbetaling nodig hebt wanneer je in India bent. Als je een verzoek indient om het geld terug te storten, wordt de

eurowaarde omgerekend naar INR op basis van de wisselkoers op dat moment en op je bankrekening gestort. De wisselkoers tussen INR en de euro kan fluctueren (stijgen of dalen) en daarom kan het zijn dat je uiteindelijk meer of minder ontvangt in INR-waarde dan je oorspronkelijk had bijgedragen.

Wat moet ik overwegen wat betreft de belasting?

Inkomstenbelasting:

- Er wordt geen belasting geheven op de aankoop van de aandelen maar de bonusaandelen (15% korting door het bedrijf gerekend) is wel onderhevig aan belasting. De belasting wordt later in het jaar na de aankoop ingehouden via de loonadministratie. Dit gebeurt waarschijnlijk op het salaris in februari of maart. Dit geld wordt via de loonadministratie naar de respectievelijke belastinginstantie gestuurd. Indien de loonadministratie de belasting niet kan

inhouden, zal Computershare voldoende aandelen verkopen om de verschuldigde belasting te dekken.

- U bent verplicht om de belasting in verband met enige ontvangen dividenden op uw aandelen aan te geven en te betalen bij de plaatselijke belastinginstantie.

vermogenswinstbelasting (CGT):

- Als/wanneer u de aandelen verkoopt, moet u de belasting op enige winst aangeven en aan de plaatselijke belastinginstantie betalen. Let wel dat deze aandelen buitenlands zijn en de belastingregels anders kunnen zijn dan die van de Indiase aandelen in bedrijven op de Indiase effectenbeurs. Let wel dat u zelf uw persoonlijke belastingpositie moet bepalen en moet voldoen aan de van toepassing zijnde belastingwetten.

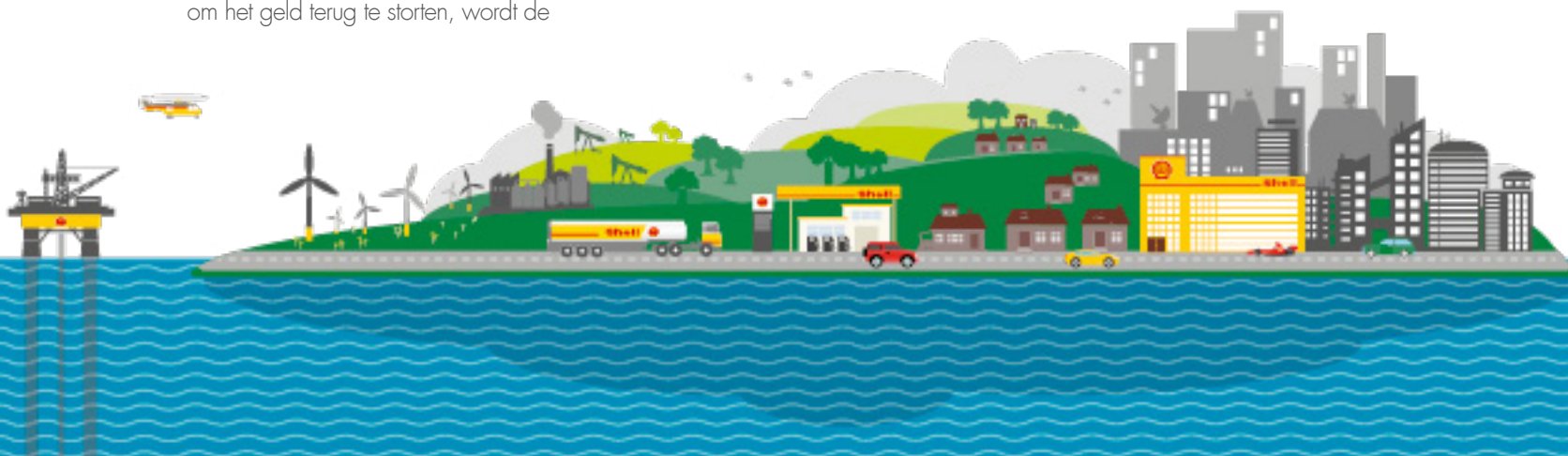

India

Welke andere belangrijke dingen moet ik overwegen voordat ik investeer?

De invloed van de wisselkoers:

- Het geld dat op uw salaris wordt ingehouden wordt maandelijks omgezet in euro's.
- Het geld in euro's wordt aan het eind van het planjaar gebruikt om aandelen te kopen (die in euro's zijn aangeduid) of, als u voorafgaand aan de aankoop om restitutie van het geld vraagt, wordt de waarde in euro's weer omgezet in INR en naar uw bankrekening gestort.
- De wisselkoers tussen INR en euro's kan fluctueren (omhoog en omlaag). Deze schommeling in de wisselkoers is voor uw eigen rekening en dit kan invloed hebben op uw winst (of verlies).

Schommelingen in de aandelenkoers:

- Deelname is altijd onderhevig aan de regels van het plan. De aandelenkoers kan zowel omlaag als omhoog gaan en als u niet zeker bent of u deel moet nemen, moet u onafhankelijk financieel advies inwinnen.

Verantwoordelijkheid en aansprakelijkheid van deelnemers:

- U moet weten dat Shell plc. en diens dochterondernemingen geen verantwoordelijkheid accepteren in verband met enige verplichting die u onder FEMA of enige andere van toepassing zijnde wet heeft, inclusief de vereiste van repatriëring van de opbrengst van de verkoop en dividenden naar India. U moet er zelf voor zorgen dat u voldoet aan alle van toepassing zijnde Indiase wetten en u moet begrijpen dat u anders het risico van een boete loopt. De informatie in deze uitnodiging is uitsluitend van algemene aard en mag niet als beleggingsadvies worden beschouwd. Als u erover twijfelt of u zich in moet schrijven op het plan moet u het overleggen met uw eigen beleggingsadviseur die een vergunning heeft om in hun rechtsgebied beleggingsadvies te geven. Als u als gevolg van uw inschrijving op het plan aandelen in Shell plc ontvangt, moet u er zelf voor zorgen dat u die aandelen verkoopt in overeenstemming met alle van toepassing zijnde wetten.

Wat gebeurt er als ik tijdens het planjaar van het ene land naar een ander land wordt overgeplaatst?

- Als u tijdens een bepaald planjaar in India bijdragen doet aan GESPP moet u alle opbrengsten van de aandelen (restitutie, dividenden en verkoop van aandelen) weer op uw primaire Indiase bankrekening storten (waar Shell uw salaris stort), in roepies. Dit is inclusief eventuele bijdragen aan GESPP vanuit een ander land waar u kunt deelnemen.
- Deze vereiste wordt ingeroepen omdat GESPP bijdragen van deelnemers buiten India overmaakt en de regelgeving bepaalt dat het geld moet worden gerepatriëerd wanneer de aandelen of bijdragen worden geïnd. Het betekent ook dat dividenden van de in het Plan gekochte aandelen niet worden herbelegd en in contanten moeten worden betaald.
- Dit komt omdat GESPP de bijdragen van deelnemers buiten India overdraagt en volgens de voorschriften moet het geld

worden gerepatriëerd bij het opnemen van de aandelen of het contante geld. Het betekent tevens dat dividenden op de gekochte aandelen in het plan niet opnieuw worden geïnvesteerd en dat die contant moeten worden betaald over alle aandelen in de Indiase SPA.

- U bent er zelf verantwoordelijk voor om u te houden aan de **bependingen in India**
- Meer informatie over wat er gebeurt als u naar een ander land overstapt, vindt u in de gids Transferring Countries **hier**.

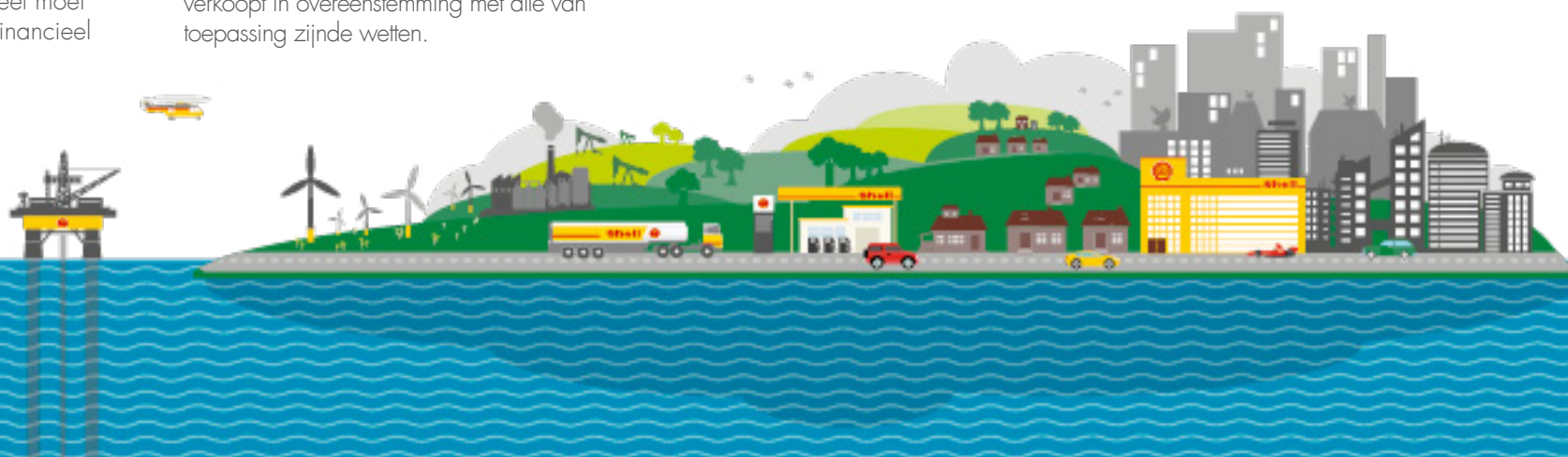

Pakistan

Wat zijn de de beperkingen in Pakistan?

- Als u deelneemt aan GESPP en een bijdrage doet vanuit Pakistan, moet u voldoen aan de bepalingen van de staatsbank van Pakistan, zoals hieronder uiteengezet:
- De opbrengst uit de verkoop van aandelen die aan een deelnemer zijn verstrekt, moet worden gerepatriëerd naar Pakistan
- Dividenden op aandelen die aan deelnemers zijn verstrekt, moeten naar Pakistan worden gerepatriëerd.
- De repatriëring van zulke opbrengsten uit de verkoop van aandelen, dividenden of restituties moet door de deelnemer gebeuren naar een Pakistaanse bankrekening
- Voor nadere informatie over de beperkingen, wordt u verwezen naar het volgende document via deze link.

Waar worden mijn aandelen geleverd?

- Aandelen die worden gekocht wanneer u een deel van, of het hele jaar in Pakistan werkt, worden op uw SPA (Share Plan Account) bij EquatePlus gezet.
- De aandelen worden jaarlijks gekocht en in januari in de SPA account geleverd.

Ontvang ik de dividenden in contant geld of in aandelen?

- Eventuele dividenden op uw aandelen in de Pakistaanse SPA worden contant overgeboekt op de bankrekening in uw EquatePlus account. U moet u te allen tijde houden aan de beperkingen van Pakistan

Wat gebeurt er als ik besluit om aandelen in mijn SPA te verkopen?

- Computershare zal de opbrengst op uw persoonlijke bankrekening storten die in uw EquatePlus account is geregistreerd.
- U moet bij de verkoop in de persoonlijke gegevens van uw EquatePlus account de correcte gegevens opgeven van uw Pakistaanse bankrekening, inclusief het SWIFT-nummer, uw contactnummer en e-mailadres, omdat EquatePlus account de opbrengst van de verkoop anders niet door kan sturen.

Als ik een Computershare Share Plan Account heb, krijg ik dan nog een andere rekening voor Pakistan?

- Als u al een SPA heeft, wordt er voor uw deelname aan GESPP in Pakistan een andere SPA opgezet. Beide SPA's bevinden zich echter in dezelfde EquatePlus account, met hetzelfde individuele wereldwijde werknemersnummer.



Pakistan

Wie is er verantwoordelijk voor dat ik mij houdt aan de betreffende wetgeving?

- U moet weten dat Shell plc. en diens dochterondernemingen geen verantwoordelijkheid accepteren in verband met enige verplichting die u onder de staatsbank van Pakistan of enige andere van toepassing zijnde wet heeft, inclusief de vereiste van repatriëring van de opbrengst van de verkoop en dividenden naar Pakistan.
- U moet er zelf voor zorgen dat u voldoet aan alle van toepassing zijnde Pakistaanse wetten en u moet begrijpen dat u anders het risico van een boete loopt. Het is uw verantwoordelijkheid om ervoor te zorgen dat u die aandelen in overeenstemming met alle van toepassing zijnde wetten verkoopt.

Wat gebeurt er als ik tijdens het planjaar van het ene land naar een ander land wordt overgeplaatst?

- Als u tijdens een bepaald planjaar in Pakistan bijdragen doet aan GESPP moet u alle opbrengsten van de aandelen (restitutie, dividenden en verkoop van aandelen) weer op uw primaire Pakistaanse bankrekening storten (waar Shell uw salaris stort), in roepies. Dit is inclusief eventuele bijdragen aan GESPP vanuit een ander land waar u kunt deelnemen.
- Zodra u tijdens een bepaald planjaar in Pakistan een bijdrage doet aan GESPP wordt uw gehele bijdrage voor dat planjaar onmiddellijk na het eind van het planjaar naar de Pakistaanse Share Plan Account geleverd.
- Meer informatie over wat er gebeurt als u naar een ander land wordt overgeplaatst; Lees de informatie hier.



POLEN

Wat is het Poolse informatiememorandum?

- Dit document bevat informatie in verband met het aanbod van aandelen in GESPP in Polen.

Waar kan ik het Poolse informatiememorandum vinden?

- Dit document vindt u [hier](#).

Wat is het Poolse schriftelijke toestemmingsformulier?

- Voor deelname aan GESPP in Polen moet u een schriftelijk toestemmingsformulier invullen voordat er voor het plan bijdragen op uw netto salaris kunnen worden ingehouden.
- Dit formulier is verkrijgbaar via een link op het inschrijvings scherm in EquatePlus.
- U wordt gevraagd het toestemmingsformulier in te vullen en het ondertekende exemplaar per e-mail naar HR Operations te sturen op de dag dat u zich online heeft ingeschreven voor GESPP.
- Houd er rekening mee dat als u deze stap niet voltooit, uw deelname aan het Plan wordt beëindigd.

Moet ik het toestemmingsformulier invullen als ik mijn bijdrage verander?

- Nee. In het oorspronkelijke toestemmingsformulier is de continue instemming inbegrepen voor eventuele wijzigingen in uw bijdragen.

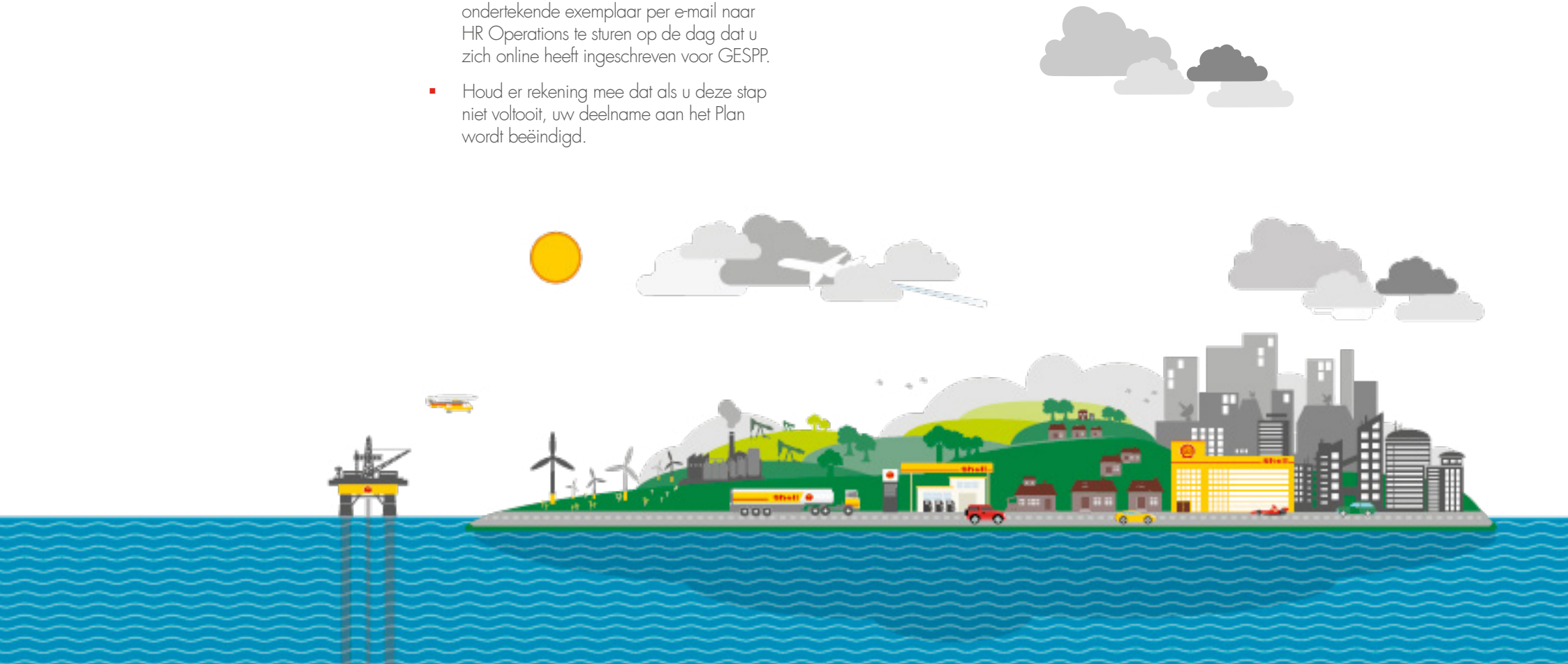

V.S.

Ik heb vragen over het plan in de toekomst. Waar kan ik die beantwoord krijgen?

Kopieën van alle documenten in verband met het plan inclusief de regels en de Amerikaanse prospectus zijn te vinden op [HR Online](#).

Wordt het maandelijkse bijdragebedrag op mijn bonus ingehouden?

Nee, bijdragen aan GESPP worden uitsluitend ingehouden op de eerste (of enige) van de twee normale salarissen die u per maand ontvangt. Bijdragen aan GESPP kunnen niet op uw bonus worden ingehouden.

Wat gebeurt er als ik een maandelijks bijdragebedrag selecteer dat groter is dan mijn beschikbare netto salaris?

Als u een maandelijks bijdragebedrag selecteert dat groter is dan uw netto salaris, zullen wij hooguit een bedrag inhouden dat gelijk is aan uw netto salaris. Als u bijvoorbeeld een maandelijks bijdrage van \$2.000 selecteert maar uw netto salaris per salarisperiode \$400 is, dan worden er twee bijdragen van \$400 ingehouden op de eerste normale salarissen van die maand.

Loop uw bijdrage na voordat u de wijzigingen op de EquatePlus website indient om ervoor te zorgen dat u uw netto salaris niet overschrijdt en dat u uw netto niet in zijn geheel gebruikt voor bijdragen aan GESPP.

Hoe werkt 'Automated Scaleback'?

De Amerikaanse loonadministratie en Computershare werken samen om ervoor te zorgen dat uw bijdragen niet groter zijn dan de jaarlijkse limiet, d.w.z. \$6.984 voor het planjaar 2018.

Mijn bijdragen worden door Computershare bewaard. Telt dat mee als een buitenlandse financiële rekening en moet ik daarvoor een FBAR-rapport indienen bij de IRS?

Volgens de IRS moet elke Amerikaanse persoon onder de geheimhoudingswet een FBAR (Report of Foreign Bank and Financial Accounts) indienen als die een buitenlandse financiële rekening heeft of daar de autoriteit over heeft.

1. Het kan zijn dat die vereiste op u van toepassing is en dat u jaarlijks een FBAR in moet dienen bij de Internal Revenue Service, indien 1. u financieel belang heeft bij, of een tekenbevoegdheid heeft voor (of een andere autoriteit die vergelijkbaar is met een tekenbevoegdheid) één of meer rekeningen in het buitenland.

en

2. de samengename waarde van al uw buitenlandse financiële rekeningen op een bepaald moment in dat kalenderjaar meer dan \$10.000 is. U kunt extra informatie vinden op <https://www.irs.gov/businesses/comparison-of-form-8938-and-fbar-requirements> U kunt ook uw persoonlijke accountant of belastingadviseur raadplegen.

Kan ik mijn aandelen ontvangen op de rekening van een andere makelaar dan Fidelity?

Als u een Amerikaanse deelnemer bent, worden uw aandelen overgeschreven naar uw Fidelity account. Nadat de aandelen zijn geleverd, kunt u ze overdragen op een rekening bij een persoonlijke makelaar. Momenteel zijn er geen kosten verbonden aan dit soort overdracht.

Hoe worden de ingehouden belastingen betaald aan de belastingautoriteiten?

De betaling van belasting gebeurt via de loonadministratie in de V.S., net als in de meeste andere landen. Dit is om te voldoen aan de fiscale regels van het land. Vaak geldt dit ook als u het dienstverband met Shell in dat land heeft beëindigd.



V.S.

Wordt er belasting ingehouden of moet ik zelf voor betaling zorgen?

Voor mensen die ten tijde van de aankoop in de Amerikaanse loonadministratie zijn opgenomen en in de VS werken, worden over het algemeen inkomstenbelasting en socialeverzekeringspremies ingehouden op het belastbare vergoedingsbedrag.

Voor mensen die in de Amerikaanse loonadministratie zijn opgenomen en ten tijde van de aankoop in een ander land werken, worden Amerikaanse socialeverzekeringspremies ingehouden op het belastbare vergoedingsbedrag.

Op het belastbare vergoedingsbedrag wordt uitsluitend Amerikaanse inkomstenbelasting ingehouden maar uitsluitend als het andere land geen inkomstenbelasting op het bedrag afdwingt.

Als in het andere land inkomstenbelasting wordt gerekend, wordt het waar mogelijk door de loonadministratie van het gastland ingehouden op uw netto salaris.

Het kan zijn dat u in meerdere landen belasting moet aangeven, afhankelijk van de regels in die landen waar u tijdens de levensduur van uw deelname aan GESPP heeft gewerkt. Als het bedrijf niet wettelijk vereist is om belasting in te houden op uw inkomsten, maar er wel belasting verschuldigd is als gevolg van de aankoop, moet u deze betaling doen als onderdeel van het belastingaangifteproces.

U moet zelf zorgen voor de inkomstenbelasting en socialeverzekeringspremies voor de VS en/of het gastland, maar er kunnen belastingbeschermingsregels van toepassing zijn.

Er zal geen vermogenswinstbelasting worden ingehouden bij de verkoop en u moet er zelf voor zorgen dat die wordt betaald.



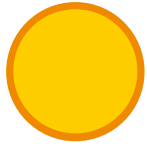

Uw GESPP-bronnen

Raadpleeg de [GESPP](#)-site waar u de volgende informatie kunt vinden:

[Gids voor het GESPP-plan](#)

[Informatieblad per land](#)

[Modeller van GESPP-bijdragen](#)

[Tijdschema voor het wijzigen van uw bijdragen](#)

[Uw veelgestelde vragen over GESPP](#)

[Landengids voor overdragingen](#)

[De uitvoering van het aandelenplan \(GESPP en PSP\)](#)

[Historische informatie over de aandelenkoers](#)

Landspecifieke details:

[Beperkingen voor India](#)

[Beperkingen voor Pakistan](#)

Voor planregels en VS prospectus:

Ga naar [HROL](#)

Voor vragen:

Gebruik dit vragenformulier als u vragen hebt over GESPP die niet in het [planmateriaal](#) kunnen worden beantwoord.

Als u geen toegang hebt tot ons vragenformulier, stuur dan een e-mail naar [HR Operations](#).